Пролетарии всех стран, соединяйтесь!

Всесоюзная Коммунистическая Партия (больш.).

ПРАВДА

Орган Центрального Комитета и МК ВКП(б).

№ 209 (9980) | Суббота, 1 сентября 1945 г. | ЦЕНА 20 КОП.

СЕГОДНЯ В НОМЕРЕ:

Постановление СНК СССР о присвоении звания генерал-полковника Маландину Г. К. (1 стр.).

Указ Президиума Верховного Совета СССР о присвоении многодетным матерям почётного звания «Мать-героиня» (1 стр.).

От Советского Информбюро. Оперативная сводка за 31 августа (1 стр.).

Хлеб — государству (1 стр.).

В честь 10-летия стахановского движения (1 стр.).

В президиуме ВЦСПС. Всемерно улучшить условия труда, бытовое и культурное обслуживание трудящихся (1 стр.).

Со всех концов страны (1 стр.).

Акад. **Т. Д. Лысенко.** — За развитие сырьевой базы натурального каучука (2 стр.).

Н. Болкунов. — Пора иметь собственные семена (2 стр.).

Н. Родионов. — Страда в передовом колхозе (2 стр.).

ПАРТИЙНАЯ ЖИЗНЬ: **К. Граудин.** — Актив — большая сила (2 стр.).

ОБЗОР ПЕЧАТИ: Неудачные номера (3 стр.).

Я. Рохлин. — Сегодня начинается радиоматч шахматистов СССР и США (3 стр.).

М. Белкина. — Болгарские женщины (3 стр.).

А. Ростков. — Альбом самурая (3 стр.).

МАЛЕНЬКИЙ ФЕЛЬЕТОН: **Д. Беляев.** — Чашка чая (3 стр.).

Послание Трумэна конгрессу о поставках по ленд-лизу (4 стр.).

Сообщение Государственного департамента США о восстановлении дипломатических отношений между США и Финляндией (4 стр.).

Демонстрация членов профсоюзов в Нью-Йорке (4 стр.).

Декларация ЦК болгарской рабочей партии (4 стр.).

Начинается учебный год

Советская школа начинает сегодня новый учебный год — первый учебный год после войны, после великой Победы нашей Родины, в обстановке мирного созидательного труда. Какие широкие горизонты открываются перед школой, пережившей много трудностей в военные годы. И дети, и учителя с особой радостью и вдохновением приступают к работе.

Серьезные и ответственные задачи стоят перед начальной и средней школой в новом учебном году. Несмотря на все трудности военного времени, школа неуклонно двигалась вперед, повысилось качество обучения и воспитания детей. Это—результат внимания и заботы, которые партия и правительство уделяли школе даже в самый тяжелый и напряженный период войны. Но было бы неправильным удовлетворяться достигнутыми успехами. В работе наших школ есть еще много серьезных недостатков, и сейчас, начиная новый учебный год, необходимо со всей резкостью поставить перед нашим учительством, перед органами народного образования, перед местными партийными и советскими организациями вопрос о быстрейшей ликвидации этих недостатков.

Последние экзамены и переводные испытания показали более прочные, чем в прошлые годы, знания учащимися основ наук, повышение общего уровня культурного развития. Все это — бесспорно. Однако при всем этом в школах много еще второгодников, много переэкзаменовок, не все учащиеся оказались достойными получить аттестаты зрелости. На экзаменах наблюдались отдельные случаи либерализма и очковтирательства. Жив еще вреднейший формализм в преподавании. Слабо поставлена внеклассная и внешкольная работа.

Недавно состоялось Всероссийское совещание по народному образованию. Из выступлений работников Наркомпроса и его местных органов было видно, что они ясно представляют себе недостатки в учебной работе школ. Надо, следовательно, энергичнее, с полным сознанием своей ответственности взяться за устранение этих недостатков, ликвидировать элементы формализма в преподавании, насытить интересным, доходчивым материалом учебные программы, всемерно расширять кругозор учащихся, готовить из них грамотных, сознательных работников для всех отраслей народного хозяйства и культуры — вот ответственные задачи, стоящие перед советской школой.

Успех учебной работы определяет учитель. Именно от него, в первую очередь, зависит осуществление задач, поставленных перед советской школой. Повысить качество обучения — это значит прежде всего систематически повышать идейно-политический и культурный уровень и квалификацию учителя, его научную и методическую подготовку.

Партия и правительство всегда проявляли и проявляют большую заботу об учителе—об его творческом росте, об улучшении его материально-бытового положения. Эта забота — источник вдохновенного и самоотверженного труда советского учительства, она обязывает его к высокой и взыскательной требовательности к себе, к своей работе. Сегодня, в первый день нового учебного года, особенно уместно напомнить слова М. И. Калинина, обращенные к советскому учительству: «...если сегодня, завтра, послезавтра вы будете отдавать все, что у вас есть, и не будете при этом снова и снова пополнять свои знания, силы, энергию, так ведь у вас ничего не останется... Учитель, с одной стороны, отдает, а с другой стороны, как губка, впитывает в себя, берет все лучшее от народа, жизни, науки, и это лучшее снова отдает детям».

Высокая требовательность учительства к своему труду должна сочетаться с твердым, повседневным контролем над учебной работой школ со стороны органов народного образования. В новом году необходимо претворить в жизнь важнейшее решение правительства об инспекторах, выделить для этого дела лучших людей, создать условия для их работы, коренным образом улучшить контроль над учебным процессом. Квалифицированный контроль — один из важнейших видов помощи учителю, без него повысить качество учебной и воспитательной работы невозможно.

Следует отметить, что не все местные партийные и советские организации чутко относятся к нуждам учителей. Есть жалобы, что в ряде мест педагоги не обеспечены квартирами, топливом, не получают газет, журналов, новинок политической, художественной и педагогической литературы, не имеют возможности серьезно заниматься самообразованием. Забота об учителе — прямой долг Наркомпроса, каждой партийной и советской организации.

Преподавание должно быть наглядным—это общеизвестная истина. Наши издательства и книготорговые организации должны обеспечить школы учебниками, тетрадями, учебными пособиями. Совнарком СССР обязал Наркоматы вооружения, авиапромышленности, электропромышленности и местной промышленности заняться производством учебных пособий для школ. Надо позаботиться, чтобы оборудование для школьных кабинетов действительно изготовлялось на предприятиях, причем в нужном количестве и ассортименте. Пора покончить с кустарщиной и в работе Главучтехпрома Наркомпроса.

Одна из важнейших задач нового учебного года — охват обучением всех детей школьного возраста. Во время войны закон о всеобуче не всюду выполнялся полностью. Но сейчас с таким положением мириться нельзя. Здесь на помощь органам народного образования должны притти все местные организации. Это — дело первостепенной государственной важности. Ибо речь идет о будущем нашей страны, о воспитании нового поколения — образованного, трудолюбивого, проникнутого чувством горячего советского патриотизма, способного еще выше поднять могущество и славу нашей великой Родины, нашего героического народа. Нельзя мириться с таким положением, какое существует, например, в Татарской АССР, в Пензенской, Тамбовской, Рязанской, Новосибирской областях, где советские органы не уделяют должного внимания закону о всеобуче.

Опыт показывает, какой большой и действенной силой является общественная помощь школе. Наглядным тому примером может служить Горьковская область, где удалось полностью осуществить всеобщее обучение именно потому, что этим делом занимаются не только облоно, а и областной комитет партии, облисполком, все партийные и советские организации. В Житомирской области на помощь школе поднялись все колхозы. Они провели массовые воскресники, своими силами отремонтировали все школы, привезли топливо, построили много квартир для учителей, обеспечили школьников обувью, одеждой и горячими завтраками. Такую же большую работу провели некоторые предприятия Москвы, Горького, Куйбышева, ряд районов Московской, Ленинградской, Курской, Сталинградской и других областей. Депутаты и активисты Покровского сельсовета, Истринского района, Московской области, обошли все дома жителей, выяснили материальное положение каждого семейства, а затем колхозы снабдили нуждающихся детей обувью, одеждой,—словом, всем, что требуется для нормальной учебы. В Тербунском районе, Курской области, еще полтора месяца назад все школы были готовы к занятиям и приняты районной комиссией. Из 43 школ, имеющихся в районе, 23 были капитально отремонтированы, да две школы вновь отстроены. В помощь детям фронтовиков и сиротам колхозы района собрали 172 тысячи рублей деньгами, 204 центнера картофеля, 25 центнеров зерна, обувь, одежду, шерсть.

Все это доступно для каждого района, для каждой области. Нужно лишь, чтобы местные партийные и советские организации возглавили инициативу трудящихся, повседневно вникали в нужды школ и считали практическую помощь им одной из важнейших своих задач. Внимание и помощь отнюдь не заканчиваются с началом учебного года — они должны сопутствовать школе постоянно, в течение всего учебного года. В этом — залог такого повышения качества учебной работы школ, которое отвечает задачам, поставленным партией, правительством, товарищем Сталиным. В этом — залог успешного осуществления важнейшего государственного дела — обучения и воспитания будущих граждан нашей великой Родины — стойких и умелых ее защитников и строителей.

Поздравим родную советскую школу с новым годом её жизни и пожелаем ей дальнейших успехов.

О присвоении звания генерал-полковника Маландину Г. К.

Постановление Совета Народных Комиссаров СССР

Совет Народных Комиссаров Союза ССР постановляет:

Присвоить установленное Указом Президиума Верховного Совета СССР от 7 мая 1940 года воинское звание генерал-полковника Маландину Герману Капитоновичу.

Председатель Совета Народных Комиссаров Союза ССР **И. СТАЛИН.**

Управляющий Делами Совнаркома СССР **Я. ЧАДАЕВ.**

Москва, Кремль. 31 августа 1945 года.

Хлеб—государству

КИРОВ, 31. **(Корр. «Правды»).** Три района области—Малмыжский, Вятско-Полянский и Оричевский — оспаривают первенство в соревновании. Колхозники этих районов об'явили сентябрь стахановским месяцем хлебосдачи. Малмыжские колхозники уже убрали всю рожь, 5 сентября заканчивают косовицу всех зерновых, полным ходом ведут обмолот и сдачу хлеба государству. Годовой план хлебозаготовок они выполнили на 26 проц. Упорно борются за первенство колхозы Вятско-Полянского района, которые сжали две трети хлеба и досрочно выполнили августовское задание по вывозке зерна. Только за один день 29 августа вятско-полянские колхозы доставили на склады Заготзерна 4.060 центнеров хлеба. Ежедневно по 2½—3 тыс. центнеров зерна вывозят оричевские колхозы.

* * *

РЯЗАНЬ, 31. **(Корр. «Правды»).** Подведены итоги проведенного в области 26 августа Дня красных обозов. В воскреснике приняли участие сотни колхозов. За день на заготовительные пункты вывезено государству 540 тысяч пудов зерна нового урожая. Колхозы Лебедянского района сдали 23 тысячи пудов хлеба, колхозы Добровского района — 18 тысяч пудов.

От Советского Информбюро

Оперативная сводка за 31 августа

В течение 31 августа на Дальнем Востоке существенных изменений не произошло. За 30 августа нашим войскам сдалось в плен 23.000 японских солдат и офицеров и 20 генералов.

СОВИНФОРМБЮРО.

Указ Президиума Верховного Совета СССР

О присвоении многодетным матерям почетного звания «Мать-героиня»

Присвоить почетное звание «Мать-героиня» с вручением ордена «Мать-героиня» и грамоты Президиума Верховного Совета СССР матерям, родившим и воспитавшим десять и более детей:

1. **Агаповой** Прасковье Васильевне — колхознице колхоза «Трудовик» Тейковского района Ивановской области.
2. **Андреевой** Марии Васильевне — домашней хозяйке, поселок Ольховчик Чистяковского района Сталинской области УССР.
3. **Бакалым** Екатерине Антоновне — крестьянке, село Мошаны Атакского района Сорокского уезда Молдавской ССР.
4. **Войновой** Анастасии Ивановне — колхознице, деревня Битюково Муромского района Владимирской области.
5. **Высокос** Наталии Арефьевне — колхознице колхоза «Новый быт» Куйтунского района Иркутской области.
6. **Ганжеле** Антонине Мануиловне — домашней хозяйке, поселок Яровая Красно-Лиманского района Сталинской области УССР.
7. **Голиш** Дарии Семеновне — домашней хозяйке, село Юрьевка Бородинского района Измаильской области УССР.
8. **Гордеевой** Анне Степановне — домашней хозяйке, город Муром Владимирской области.
9. **Даценко** Евдокии Фоминичне—колхознице, село Дащенки Варвинского района Черниговской области УССР.
10. **Дружининой** Александре Федоровне — колхознице колхоза «Красная нива» Пучежского района Ивановской области.
11. **Есиной** Анне Леонтьевне — колхознице, деревня Большой Санчур Ляховского района Владимирской области.
12. **Жук** Александре Петровне — домашней хозяйке, село Ратно Ратновского района Волынской области УССР.
13. **Журавель** Прасковье Леонтьевне — домашней хозяйке, город Ахтырка Сумской области УССР.
14. **Забелиной** Федоре Федоровне — домашней хозяйке, село Забелино Шалыгинского района Сумской области УССР.
15. **Закомякиной** Татьяне Васильевне — колхознице колхоза «Свободный путь» Владимирского района Владимирской области.
16. **Запорожан** Анне Авакумовне — крестьянке, село Гиздита Дрокиевского района Сорокского уезда Молдавской ССР.
17. **Ивановой** Марии Ивановне — колхознице, деревня Патюш Пушкино-Горского района Псковской области.
18. **Кваснюк** Марии Ивановне—крестьянке, село Паскауцы Болотинского района Бельцкого уезда Молдавской ССР.
19. **Кияшка** Ксении Аврамовне — колхознице, село Курень Бахмачского района Черниговской области УССР.
20. **Кошелевой** Ксении Егоровне — колхознице колхоза «Пятилетка» Красно-Четайского района Чувашской АССР.
21. **Кравцовой** Устинии Семеновне — колхознице колхоза «X лет КП(б)У» Харцызского района Сталинской области УССР.
22. **Лех** Ксении Емельяновне — домашней хозяйке, село Константиновка Сарненского района Ровенской области УССР.
23. **Лобода** Ульяне Григорьевне — домашней хозяйке, поселок Таромское Днепропетровского пригородного района Днепропетровской области УССР.
24. **Миловановой** Анне Ивановне — колхознице колхоза «Авангард» Мичуринского района Тамбовской области.
25. **Мироненко** Агафии Семеновне — колхознице, село Сагуновка Чигиринского района Кировоградской области УССР.

(Продолжение следует).

В ПРЕЗИДИУМЕ ВЦСПС

Всемерно улучшить условия труда, бытовое и культурное обслуживание трудящихся

Вчера, 31 августа, состоялось заседание президиума ВЦСПС совместно с председателями ЦК отраслевых профсоюзов, посвященное обсуждению задач профсоюзных организаций в области улучшения условий труда, бытового и культурного обслуживания рабочих и служащих.

Заседание открыл председатель ВЦСПС тов. В. В. Кузнецов.

— XIII пленум ВЦСПС, — сказал тов. В. В. Кузнецов, — потребовал от профсоюзных организаций усилить борьбу за улучшение условий труда на производстве, больше заботиться об удовлетворении материально-бытовых и культурных запросов рабочих и служащих.

Забота об удовлетворении насущных нужд рабочих и служащих должна стать в центре внимания профсоюзных организаций. Одной из важнейших задач является обеспечение жильем и коммунально-бытовым обслуживанием рабочих и служащих. Фабрично-заводские и местные комитеты профсоюзов должны установить повседневный контроль за ходом выполнения планов нового жилищного и коммунально-бытового строительства, капитального и текущего ремонта жилищно-коммунального фонда, завозом топлива к зиме.

Центральные и фабрично-заводские комитеты профсоюзов обязаны добиться быстрейшего установления на всех предприятиях нормальной продолжительности рабочего дня, покончив с практикой массовых сверхурочных работ и с работой в выходные дни. Задача профсоюзов — обеспечить безусловное выполнение администрацией предприятий законодательства о продолжительности рабочего дня, предоставлении рабочим и служащим отпусков и выходных дней, об охране труда подростков и женщин, о правилах техники безопасности и промышленной санитарии.

Тов. Кузнецов отметил, что профсоюзные организации призваны сыграть серьезную роль в составлении 5-летнего плана развития народного хозяйства.

В прениях выступили т. Никитина (председатель ЦК профсоюза рабочих шерстяной промышленности), т. Борисов (председатель ЦК профсоюза рабочих автомобильной промышленности), т. Агаджанов (председатель ЦК профсоюза рабочих промышленности вооружения), т. Куркина (заведующая жилищно-бытовым отделом ВЦСПС), т. Тарасов (секретарь ВЦСПС) и другие.

В заключение президиум ВЦСПС принял решение, в котором определены конкретные задачи центральных, областных, фабрично-заводских и местных комитетов профсоюзов в области бытового и культурного обслуживания трудящихся и улучшения условий труда.

(ТАСС).

Со всех концов страны

Колхозная помощь школам

КАЛИНИН, 31. **(Корр. «Правды»).** К началу учебного года в области отремонтировано 1.860 школ, восстановлена 131 и вновь построены 32 школы. Большую помощь в подготовке школ к учебному году оказали колхозы. Они организовали воскресники в помощь школам, выделили для них необходимые средства и материалы. В Старицком районе в воскресниках работали 1.300 колхозников. 25 школ этого района своевременно отремонтированы и обеспечены топливом. В Краснохолмском районе 5 тысяч колхозников за 10 дней отремонтировали и обеспечили топливом 47 школ; было подвезено свыше 3.600 кубометров дров.

Колхозы Калининского района «Серп и молот», «Калининский фронт» и «Пролетарий» своими силами и на свои средства провели капитальный ремонт средней школы, починили и покрасили мебель.

Массовые воскресники в помощь школам проведены в Кушалинском, Конаковском, Ржевском и других районах. В подготовке школ к учебному году приняли участие учителя и учащиеся старших классов.

Линия электропередачи Раухиала — Ленинград

ЛЕНИНГРАД, 31. **(Корр. «Правды»).** Вчера закончен монтаж второй цепи высоковольтной линии электропередачи от гидростанций Раухиала и Энсо к Ленинграду. Линию протяжением свыше 160 километров приходилось вести через скалы и болота. Рядом проходила действующая линия, что еще более осложняло монтаж.

Линейные монтеры Ленэнерго, преодолевая эти трудности, закончили монтаж за два с половиной месяца — на месяц раньше установленного срока. Вторая цепь высоковольтной линии позволяет полностью использовать мощность гидростанций Раухиала и Энсо для нужд Ленинграда и его промышленности. Сегодня линия электропередачи включается в эксплоатацию.

К занятиям готовы

ХЕРСОН, 31. **(Спец. корр. «Правды»).** Перед загорелыми, окрепшими за лето детьми гостеприимно раскроются школьные двери. К новому учебному году в Херсонской области восстановлено и капитально отремонтировано 57 школ. В 706 учебных заведениях произведен текущий ремонт. В этом году в школах будет обучаться на 21.000 детей больше, чем в прошлом году. Большинство школ обеспечено топливом. В школы Херсона завезено 508 тонн торфа и 247 тонн угля.

Тепловозы на Ашхабадской дороге

АШХАБАД, 31. **(Корр. «Правды»).** Многолетняя практика работы Ашхабадской железной дороги показала, что использование тепловозов в безводной пустыне Кара-Кумы имеет большое народнохозяйственное значение. Значительно сокращается расход воды и топлива. По сравнению с конденсационным паровозом серии «СО», которыми до сих пор обслуживались поезда Ашхабадской дороги, новый локомотив потребляет значительно меньше топлива. Еще больший экономический эффект дает тепловоз при расходовании воды. При этом освобождается огромное количество подвижного состава, использовавшегося на подвозе воды и нефти.

Нарком путей сообщения СССР приказал перевести дорогу от Красноводска до ст. Зиадин на тепловозную тягу. Уже введены в эксплоатацию новые тепловозы. Для производства капитального и среднего ремонта тепловозов, а также для изготовления запасных частей в Ашхабаде реконструированы мастерские.

Готовятся кадры для работы на тепловозах. Окончили курсы 33 машиниста, 34 электрика, 28 дизелистов, 34 руководящих работника. Приступили к учебе курсанты второго набора. Кроме того, 22 специалиста-тепловозника выпускает в текущем году Ашхабадский железнодорожный техникум.

В честь 10-летия стахановского движения

Рекорды уральских рабочих

СВЕРДЛОВСК, 31. **(Корр. «Правды»).** Десятилетие стахановского движения многие предприятия Свердловской области отмечают досрочным выполнением восьмимесячного и августовского планов. Среди передовых предприятий — завод имени Сталина, металлургический завод им. Куйбышева, насосный завод, угольные разрезы Богословска и Волчановска.

Коллектив новотагильских доменщиков, неоднократный победитель Всесоюзного соревнования, выдал сверх задания три тысячи тонн чугуна. Североуральские горняки выдали с начала года пятнадцать эшелонов сверхплановых бокситов.

На предприятиях растет производительность труда, совершенствуются стахановские методы. Знатный штукатур одного свердловского строительства Вера Гушеварова ознаменовала подготовку к десятилетию стахановского движения новым замечательным рекордом: за смену она уложила более шести тонн раствора, выполнив двадцать три нормы. Стахановец Гороблагодатского рудника Боцман, работая по скоростному методу Семиволоса, выполнил задание на 1.240 процентов.

Стахановцы Грузии отмечают славную годовщину

ТБИЛИСИ, 31. **(Корр. «Правды»).** Новым трудовым под'емом отмечают 10-летие стахановского движения стахановцы советской Грузии. На всех предприятиях республики проходят многочисленные собрания и беседы, посвященные славной годовщине.

Всюду организуются стахановские вахты. Стахановец Михаил Гецадзе — котельщик тбилисского паровозо-вагоноремонтного завода имени Сталина — один из первых стахановцев Грузии. Недавно он был награжден орденом Ленина. За 10 лет работы он внес пять рационализаторских предложений, давших общую экономию в 80 тыс. рублей. Став 30 августа на стахановскую вахту, тов. Гецадзе вместе со своей бригадой выполнил сменное задание свыше 1.400 проц

Новым повышением производительности труда встретили славную годовщину стахановцы и ударники Н-ского завода. Рабочие завода встали на стахановскую вахту. Фрезеровщик тов. Хуцишвили выполнил сменное задание на 1.100 проц., слесарь-тысячник тов. Кондрашев — на 1.280 проц., фрезеровщик тов. Шевченко — на 1.080 проц., фрезеровщик тов. Канатопов — на 1.330 проц.

На Тбилисском авторемонтном заводе 30 августа состоялось общее собрание, посвященное годовщине стахановского движения. 70 новаторов производства получили почетные грамоты за свой труд. В день годовщины тт. Иремадзе, Кавтарадзе и другие стахановцы выполнили дневное задание больше чем на 500 проц.

Новые производственные достижения

ЛЕНИНГРАД, 31. **(Корр. «Правды»).** Трудящиеся Ленинграда широко отмечают десятую годовщину стахановского движения. Ряд предприятий города досрочно выполнил августовскую программу. На многих заводах, фабриках и стройках стахановцы отмечают годовщину новыми производственными достижениями.

Сталевары мартеновского цеха Кировского завода тт. Кононов, Алексеев, Семенов, Тимошенко и Михин, работая на двух мартеновских печах, выдали 300 тонн металла при норме в 230 тонн. Сталевар Тимошенко дал скоростную плавку за 7 часов 35 минут вместо 12 часов. Он выпустил сверх нормы 9 тонн высококачественной стали.

Коллектив обувной фабрики «Скороход» досрочно выполнил месячную программу, дав стране 182 тысячи пар обуви.

Трудовые успехи горняков Черемховского бассейна

ИРКУТСК, 31. (ТАСС). Горняки Черемховского бассейна встали на вахту в честь 10-летия стахановского движения. В забой спустились сотни мастеров угля, выросших за годы войны. Вчера вечером мастер угля первого класса Михаил Пугачев нарубил за смену 60 вагонеток угля, а накануне выполнил 10 норм, заработав 1.120 руб. за день. Сейчас Пугачев заканчивает второй годовой план.

Высоких показателей добились навалоотбойщики братья Шаламовы. Они научились работать ритмично, без рывков, систематически выполняя нормы за четырёх—пятерых забойщиков. Шахты бассейна досрочно завершили августовский план добычи угля.

Подарок горловских машиностроителей

СТАЛИНО, 31. **(Корр. «Правды»).** Машиностроители орденоносного Горловского машиностроительного завода имени Кирова к 10-летию стахановского движения и второй годовщине освобождения Донбасса закончили изготовление промышленного образца новой многобаровой врубовой машины, сконструированной заместителем народного комиссара угольной промышленности СССР инженером Е. Т. Абакумовым.

Предназначенная для работы на пологих пластах мощностью от 0,9 до 2 метров, эта машина будет одновременно производить подрубку, отбойку, рыхление угля и навалку его на конвейер. Это по существу новая конструкция угольного комбайна.

Скорость этой машины более чем в два раза превышает скорость находящейся сейчас в эксплоатации врубовки того же завода «ГТК-3», но в зависимости и от твердости пласта скорость может машинист уменьшать.

Очередной призыв молодежи в школы ФЗО, ремесленные и железнодорожные училища

Совет Народных Комиссаров Союза ССР принял постановление об очередном призыве в училища и школы государственных трудовых резервов. В школы ФЗО, ремесленные и железнодорожные училища вновь будет принято 455 тысяч юношей и девушек.

Решением правительства Комитет по учёту и распределению рабочей силы при СНК СССР, исполкомы краевых и областных советов, совнаркомы союзных и автономных республик обязаны призвать, а Главное управление трудовых резервов принять в школы ФЗО 300 тысяч человек, в ремесленные и железнодорожные училища — 155 тысяч человек. С 15 сентября по 15 октября призывается городская, а с 15 октября по 15 ноября 1945 года — сельская молодёжь.

В школы ФЗО будут приниматься юноши в возрасте 16—17 лет и девушки 16—18 лет, в ремесленные и железнодорожные училища — юноши 14—15 лет и девушки 15—16 лет. В школы ФЗО угольной, горнорудной, металлургической промышленности и строительного дела призываются только юноши в возрасте 17 лет. В ремесленные училища угольной, горнорудной, металлургической промышленности и железнодорожные училища (на профессии, связанные с движением поездов) будут зачисляться только юноши в возрасте 15 лет. Все призываемые должны пройти медицинский осмотр.

В первую очередь будет призываться неработающая и неучащаяся молодежь. В необходимых случаях разрешено призывать учащихся школ Наркомпроса и НКПС за исключением учащихся 8, 9 и 10 классов.

Молодежь, призванная в школы ФЗО, ремесленные и железнодорожные училища, а также поступающая в порядке добровольного набора, должна быть обеспечена одеждой и обувью, бельем, продуктами питания на время следования в пути. Колхозная молодёжь обеспечивается за счет колхоза, воспитанники детских домов — за счёт органов Наркомпроса, остальная молодежь — за счет родителей.

В течение всего периода обучения учащиеся ремесленных и железнодорожных училищ и школ ФЗО находятся на полном обеспечении государства. Они получают питание, одежду, обувь и белье. Иногородним предоставляется общежитие. Обучение в училищах и школах бесплатное.

Танкостроители Уральского завода № 183 им. Сталина усиливают помощь железной дороге

ГОРОД Н., 31. **(По телефону).** Коллектив Уральского танкового завода № 183 им. Сталина, отвечая на обращение заводов г. Горького, принял решение об усилении помощи железнодорожникам в подготовке к зиме. Уже продолжительный срок танкостроители шефствуют над одним из паровозных депо Свердловской железной дороги. Они помогли там полностью восстановить инструментальное хозяйство, освоить стливку специальных бронзовых электродов, а также оказали помощь по организации под'емочного и промывочного ремонта локомотивов.

«Мы обязуемся еще больше усилить помощь железнодорожникам», — заявляют танкостроители. Их практические обязательства таковы:

До конца 1945 г. обеспечить такую помощь паровозному депо, чтобы увеличить его пропускную способность по ремонту паровозов на 15 проц. Завод выделяет для депо необходимые станки и воздушный молот «Беше». Он дополнительно укомплектует инструментом и приспособлениями токарные станки и пневматические молота.

В СОВНАРКОМЕ РСФСР

Об улучшении лекционной работы

Совет Народных Комиссаров РСФСР принял постановление об улучшении лекционной работы, проводимой Комитетом по делам культурно-просветительных учреждений при СНК РСФСР.

СНК РСФСР обязал Комитет по делам культурно-просветительных учреждений и его местные органы шире привлечь к лекционной работе городскую и сельскую интеллигенцию, обеспечив тщательный отбор лекторов из наиболее квалифицированных работников, обладающих необходимыми знаниями и ораторскими способностями; подготовить и издать в помощь лекторам в 1945 году массовым тиражом специальную серию брошюр и наглядных пособий, в первую очередь по естественно-научным вопросам; внести в практику издание стенограмм лучших лекций.

В четвертом квартале 1945 года в Москве должен быть проведен 20-дневный семинар по повышению квалификации штатных лекторов областных, краевых и республиканских лекционных бюро и 5-дневные семинары в областях, краях и автономных республиках для лекторов районных лекторских групп.

Совнарком РСФСР обязал областные, краевые исполкомы, СНК АССР и горисполкомы городов республиканского подчинения создать во всех районах лекторские группы, возложив руководство ими на заведующих районными отделами культурно-просветительной работы, укомплектовать штаты лекционных бюро квалифицированными работниками и обеспечить эти бюро соответствующими помещениями и оборудованием.

По постановлению Совнаркома РСФСР с 1 сентября 1945 года в Комитете по делам культурно-просветительных учреждений при СНК РСФСР создаётся управление лекционной пропаганды.

(ТАСС).

Пора иметь собственные семена

Каждую весну и осень из Колдыбани в Куйбышев летят телеграммы: «Недостает семян, просим государственную ссуду...» Так было в прошлые годы, так повторилось и минувшей весной. 16.000 центнеров семян пшеницы, овса, ячменя отпустило государство колхозам Колдыбанского района. Руководители района и некоторых колхозов смирились с постыдной практикой залезания в государственные закрома и не заботятся об обеспечении себя семенами. Хотя в каждом колхозе и отведен семенной участок ржи, пшеницы и других культур, семенное дело в районе запущено. Семенные участки от обычных посевов ничем не отличаются.

Вот семенной участок ржи колхоза имени Кагановича в 30 гектаров. Редкая рожь, заросшая разнотравьем, перестояла, побурела от прошедших дождей. Обычные посевы ржи здесь убраны, идет жатва яровых культур, а семенная рожь все еще стоит на корню.

— Наша неуправа!—поясняет председатель правления тов. Фадеев.

За участком никакого ухода не было, он вначале не намечался под семенной. В семенной его превратили за несколько дней до уборки.

— Маловато семян будет, — продолжает Фадеев, — а сеять надо 570 гектаров. Не миновать нам опять обращаться за помощью к государству.

Так же к выращиванию семян и уборке семенных участков относятся в колхозах «Стремление», «Новый путь» и других, где семенники ржи до сих пор или стоят на корню или скошены, но не связаны, не обмолочены. В районе 8 колхозов — имени Калинина, имени Кирова, «Путь к коммуне» и другие — совсем не приступали к уборке на семенных участках.

В сельхозартели имени XVIII партс'езда семенной участок ржи убран. Кладовщица тов. Кудинова приняла зерно в амбары и уже 80 центнеров выдала для сева. Однако, что это за зерно, какого качества и сорта, никто сказать не может. Особых актов приемки семенного зерна кладовщица не составляла, апробация семян ржи не производилась.

В районе чрезвычайно медленно развертывается озимый сев. Те же артели имени Калинина, «Новый путь» и другие не приступали к севу. За десять дней район выполнил план сева всего лишь на 13 проц. И это понятно: семена-то ведь в некоторых колхозах еще на корню!

Пренебрежение к выращиванию своих семян выражается не только в том, что за семенными участками не было нужного ухода. Сейчас медленно и плохо ведется уборка, а также и охрана семенных участков. В колхозе «Селькор» семенной участок овса скошен лобогрейками. А овес лежит в валках. Так как участок находится рядом с селом, колхозники приспособили его под... пастьбу гусей. Мы на этом участке застали до 150 гусей и индюшек.

В колхозе «Октябрьская революция» несколько лет существует сортоиспытательный участок. Он занимает площадь в 40 гектаров. Хозяйство это дает дурной пример колхозам. Порядка на полях тут нет. Различные сорта зерна, предназначенного для массового производства, используются плохо. Пшеницу скосили лобогрейками, в снопы не связали, а розвязью укладывают в стога. Допускаются большие потери зерна. Ячмень, скошенный недели две назад, продолжает лежать незаскирдованным, от времени он побурел. Разве так испытывают новый сорт? Следует заметить, что этот колхоз находится в десяти минутах езды от районного центра.

В районе нет ни тревоги, ни заботы об обеспечении колхозов своими семенами. Все идут по проторенной дорожке, стали на легкий путь—покрывать недостатки семян за счет государства! Районные организации этому не препятствуют.

— Вот и теперь у нас семян на сев нехватит, — рассказывает старший агроном райзо тов. Буциков. — На-днях я уже звонил начальнику облзо тов. Флорентьеву, говорил ему об этом, а он в ответ: «Семян ржи? О семенах для вашего района вопрос где надо поставлен...»

Плохо семенным хозяйством занимаются и в Куйбышеве. Агронома сортового управления облземотдела тов. Немчинову мы застали за телефоном.

— Вот я второй день сижу и звоню в районы, — рассказывает она, — и не могу выяснить, как идет уборка на семенных участках. Прошел почти месяц, как началась она, а районы нас не информируют.

Отношение в области к семенному делу ярко видно на примере Кинельской селекционной станции. В этом году она на 130 гектарах вырастила хорошую элитную рожь сорта «саратовская № 1». Каждый гектар дает 15 центнеров. Но посевы прекрасной ржи, которая уже в этом году должна быть высеяна райсемхозяйствами 6 районов, еще не сжаты. Станция не справляется с уборкой. Ей нужна помощь. Молотовский район г. Куйбышева должен был прислать в помощь станции людей, но не прислал. Создалась угроза, что райсемхозы в хорошее время для сева элитное зерно не получат. Об этом знают в облзо и в обкоме партии, но, кроме констатации фактов, пока ничего не делают.

Н. БОЛКУНОВ.
(Корр. «Правды»).

Куйбышевская область.

Молотьба хлеба в колхозе им. Андреева, Выселковского района, Краснодарского края.

Фото П. Кальницкого.

Страда в передовом колхозе

Утро было ясное. К обеду с запада поднялись разрозненные облака, которые вскоре собрались в большую тучу. К вечеру пошел дождь.

— Вот почти ежедневно так,—досадует председатель колхоза т. Кузнецов, глядя в окно.—За месяц десяти дней погожих не насчитаешь.

Кутаясь от дождя и обходя большие лужи, к дому правления подошла Анастасия Голубева, бригадир первой бригады.

— Михаил Тимофеевич, по какому наряду завтра выходить? По-моему, скирдовать будет сыро?

— Да, теперь подсохнет нескоро. Сушите ночью лен! С утра молотить будем.

Трудная обстановка создалась на уборке в этом году. Чтобы не отстать, надо быстро перестраиваться, умело маневрировать наличными силами и средствами. По решению правления бригадам выписывается ежедневно не один, а два наряда. Если погода в течение дня изменится, то бригадир знает, что ему делать, а через него узнают и колхозники. Такой метод избавил руководителей колхоза от излишней суетни и замешательства.

В поле выходят все—от мала до велика. Матери, имеющие детей, тоже получили возможность работать наряду со всеми. Для удобства в этом году устроили не одни ясли, а трое—в каждой бригаде. Мать в обед успевает и дома побывать, и к ребенку заглянуть, и на работу вместе с другими явиться.

— В прошлом году у нас работало 87 человек, а теперь ежедневно выходят 150,—говорит председатель.

Увеличение числа работающих, несмотря на непогоду, позволило ускорить уборку хлеба. Рожь сжали в 11 дней, теребление льна закончили в 10. И озимый сев раньше других завершили. А транспортная бригада на 9 парах быков досрочно вывезла на заготовительный пункт всё причитающееся с колхоза зерно.

Здесь не ждут, пока бригадир постучит в окно. Зная наряд с вечера, каждый выходит в установленное время и в указанное место. Сегодня в половине пятого утра мы видели, как Евдокия Огнёва торопилась на недожатый вчера участок ячменя, а сеяльщики Беляков и Иванов погоняли своих лошадей на последний недосеянный клочок озимого клина. Следом за ними по улицам прошла бригада молотильщиков, направляясь к ригам. И через пять минут бригадир второй бригады Елизавета Филипповна уже помогала подросткам запрягать лошадей в конный привод молотилки.

Деловая жизнь кипит до обеда. Ровно в 12 раздается удар в железную доску, извещая о перерыве, а через час тот же звон призывает колхозников на работу. Индивидуальная и мелкогрупповая сдельщина помогает точно учесть результаты труда каждого колхозника.

К концу дня в бригадах появляется боевой листок. В этом листке перечисляются имена лучших стахановцев, приводятся их показатели за день. Особенный интерес проявляют рабочие к записям самого председателя колхоза. В его книжечке не упущен ни один из тех, кто чем-либо отличился на работе. На итоговом собрании в прошлом году передовиков премировали. И в этом году фонд для премии ассигнован. Об этом все знают.

— У нас вечером не спешат с поля,— говорит председатель.—Во время жнитва, бывало, придет бригадир на загонку, чтобы дневную выработку определить, а колхозницы просят: «Настя, подожди замерять. Я вот этот лоскуточек дожну». А сами уж прикинули (палку-двухметровку с собой носят), сколько надо еще, чтоб до двух норм дотянуло.

...Каждый год этот колхоз не остается в долгу перед государством. Нынче урожай здесь еще лучше: ржи 12 центнеров, пшеницы 10, гороха 14. Это в среднем, а с семенных намолотили по 18 центнеров.

Н. РОДИОНОВ.
(Корр. «Правды»).

Колхоз имени 8 марта,
Спировского района,
Калининской области.

Вручение Киевской области знамени Государственного Комитета Обороны

КИЕВ, 31. **(Корр. «Правды»).** Сегодня в помещении Украинского драматического театра имени Ивана Франка состоялся слет передовиков сельского хозяйства Киевской области, посвященный вручению Киевщине переходящего Красного Знамени Государственного Комитета Обороны за успехи в проведении весеннего сева в текущем году. В четвертый раз после освобождения от немецко-фашистских захватчиков Киевская область завоевывает первенство во Всесоюзном социалистическом соревновании.

Слет открыл секретарь Киевского областного комитета партии тов. Сердюк.

Вручая знамя, генерал-полковник Красноперцев выразил уверенность, что труженики полей Киевщины будут работать еще лучше и давать стране еще больше продуктов сельского хозяйства.

На слете выступил тов. Н. С. Хрущев.

С огромным под'емом приняли собравшиеся текст приветствия вождю и учителю Генералиссимусу Советского Союза товарищу Сталину.

Передовики озимого сева

ГОРЬКИЙ, 31. **(Корр. «Правды»).** Ветлужский и Варнавинский районы первыми в области выполнили государственный план сева озимых культур. Заканчивают сев колхозы Тоншаевского и Уренского районов.

Передовые колхозы области сеют озимые сверх плана. Развильский, Лихачевский и Свободненский колхозы, Борского района, засеяли сверх плана по 5—6 гектаров каждый.

На полях колхозов северных районов области появились дружные, ровные всходы.

Начали под'ём зяби

ЧКАЛОВ, 31. **(Корр. «Правды»).** Многие колхозы Чкаловской области начали под'ем зяби. Впереди идут колхозы Бузулукского района, удерживающие первенство и на уборке урожая. План взмета зяби они уже выполнили на 8 проц.

ПАРТИЙНАЯ ЖИЗНЬ

Актив—большая сила

— Наш сельский актив? — ответил вопросом на вопрос секретарь Илукстского уездного комитета партии тов. Матуз.— Я не представляю, как мы работали бы без него. Возьмем хотя бы такой случай: в самый разгар полевых работ внезапно разлившаяся Даугава затопила пахотные земли Рубанской, Двинетинской и частично других волостей. Нависла угроза невыполнения сроков сева не только в этих волостях, но и во всем уезде.

Руководители уезда были в большом затруднении. Пахотные земли под водой! Что тут можно сделать?

— Мы решили,— продолжал свой рассказ тов. Матуз,— посоветоваться с крестьянским активом. Собрались парторги и комсорги волостей, председатели исполкомов волостных советов, а главное—крестьяне-активисты. Они-то и подсказали нам выход: крестьяне затопленной части уезда помогают быстро засеять землю крестьянам соседних волостей, когда спадет Даугава, те в свою очередь помогут им.

Но решение, даже самое хорошее,— только половина дела. Его еще надо выполнить, и выполнить хорошо. Вот тут-то и проявилась та большая сила, которую таит в себе наш крестьянский актив. Едва лишь закончилось совещание, как активисты сразу же пошли по дворам и рассказали крестьянам о своих планах. Уже на следующий день из сел потянулись в соседние волости вереницы подвод и людей. Сроки пахоты, боронования и сева были сокращены там наполовину. К этому времени паводок спал. На освободившихся из-под воды полях приступила к работе вся масса крестьян своих и соседних волостей. Сроки сева были выдержаны.

Другой пример. В предуборочный период в полевых работах бывает некоторый перерыв. Партийный организатор Бебренской волости тов. Кальманис, вдумчивый и энергичный товарищ, решил посоветоваться с крестьянами о том, как лучше использовать это время для подготовки к уборке урожая.

— Заняться дорогами,— подсказали крестьяне,— да мосты привести в порядок.

Видимо, эта дума была у многих крестьян, потому что вся волость дружно взялась за работу. За короткое время были построены 18 больших мостов, 85 малых и средних и отремонтировано до 100 километров дорог. Вскоре почин бебренцев был поддержан всем уездом. Он имеет большое хозяйственное значение. Благодаря этому значительно ускорился подвоз хлеба к заготовительным пунктам.

Крестьянский актив, при правильном использовании его,— большая сила. Это правильно поняли в Илукстском уезде. Уездный комитет партии настойчиво работает с активом, всячески поощряет его инициативу, выращивает подлинных вожаков трудового крестьянства.

Решающая фигура партийно-политической работы на селе — партийный организатор волости. Уком партии не ограничился только подбором их, хотя и эта задача нелегкая. Бюро укома партии заслушивает их доклады, помогает им в составлении планов работы, налаживает политическую учебу парторгов.

Парторги, в свою очередь, группируют вокруг себя широкий актив в волостях. Это — председатели исполкомов волостных советов, комсорги волостей, руководители сельских советов, уполномоченные десятидворок, наиболее активные крестьяне из середняков и тех, кого вновь наделили землей, — так называемых новохозяев. И хотя бывает, что на всю волость имеется один—два коммуниста, они обеспечивают выполнение больших и ответственных задач.

В Саленской волости совсем недавно был всего один коммунист — парторг волости тов. Савицкий. Он изучал и воспитывал людей на конкретных делах, в борьбе за под'ем хозяйства. И он воспитал из них сознательных строителей новой жизни, преданных делу большевистской партии и своей социалистической Родине. Сейчас в этой волости приняты в партию восемь лучших крестьян-активистов. Актив пропагандистов и агитаторов волости теперь насчитывает в своих рядах 25 человек.

Вожаком трудовых крестьян показал себя и парторг Свентенской волости тов. Маленс. И здесь воспитанный им актив ведет большую работу среди крестьянства. Волость первой в уезде закончила уборку урожая, обмолот и сдачу зерна государству.

Когда инвалид Отечественной войны тов. Русаков пришел в Скрудалинскую волость, она ничем не выделялась из 19 волостей уезда. Парторг сплотил вокруг себя деятельных людей — председателя исполкома волостного совета тов. Шошек, сельских активистов тт. Крапен, Васильева, Маргевича, Путинскую. И вот за сжатые сроки уборки урожая парторг боролся уже не один, ему помогало более ста сельских активистов. Волость вышла победителем в социалистическом соревновании трудовых крестьян всей республики.

Повседневная связь с массами помогла уездному комитету партии создать солидный резерв для пополнения рядов партии. Все волости имеют теперь дельных, знающих сельское хозяйство парторгов. Численность уездной парторганизации увеличилась на 147 человек.

Законом для укома партии стало советоваться с активом. Здесь систематически проводятся совещания партийного актива уезда. В волостях практикуется созыв кустовых собраний коммунистов и беспартийного актива. Это дает укому возможность держать в курсе важнейших вопросов жизни страны и уезда партийных и непартийных большевиков, силами которых проводится большая агитационная работа.

В агитационно-пропагандистской деятельности уком партии использует испытанные формы и методы политической работы в массах — народные собрания и митинги, лекции и доклады, индивидуальные и групповые беседы, совещания крестьян и интеллигенции.

— Актив, тесно связанный с хлеборобами, выручил нас нынешней весной. Он выручает уезд и теперь, в страдные дни осенних полевых работ и хлебозаготовок,— говорит председатель исполкома уездного совета тов. Межарауп. И это — правда.

Илукстский уезд — край Латгалии, северная часть Советской Латвии. Уборка урожая в нем начинается позже, чем в южных и центральных районах республики. К тому же неблагоприятная погода сократила и без того жесткие сроки уборки. Но большевики уезда справились и на этот раз. Косовица колосовых в уезде закончена значительно раньше прошлого года. На полях днем и ночью работают тракторные молотилки, идет обмолот хлебов и вручную. Хлеб первого урожая крестьяне сдают государству. К заготовительным пунктам непрерывным потоком тянутся обозы с хлебом.

— С государством рассчитаемся в этом году на месяц раньше. Не посрамим доброй славы своего уезда,— говорят крестьяне.

* * *

Илукстский уезд первым из всех трех советских республик Прибалтики завоевал переходящее Красное Знамя Государственного Комитета Обороны. И большая заслуга в этой победе по праву принадлежит скромным труженикам полей — сельскому активу, партийным и непартийным большевикам, стремящимся сделать свою Родину еще более сильной и богатой.

К. ГРАУДИН.
(Корр. «Правды»).

г. Илуксте, Латвийской ССР.

За развитие сырьевой базы натурального каучука

◇ ◇ ◇

Академик Т. Д. ЛЫСЕНКО

◇ ◇ ◇

Борьба за создание мощной отечественной базы производства натурального каучука — одна из важнейших задач послевоенного развития народного хозяйства СССР. Задача эта не легкая, но вполне разрешимая. Нужно лишь полнее использовать безграничные творческие возможности науки и практики социалистического сельского хозяйства.

Натуральный каучук до недавнего времени получали только из растений, произрастающих в тропиках, в районах с жарким влажным климатом. В таких климатических условиях, в каких находится Советский Союз, натуральный каучук никогда ранее не производился. И только полтора десятка лет тому назад советские натуралисты открыли в нашей стране дикорастущие каучуконосные растения — тау-сагыз, кок-сагыз, крым-сагыз. Этим самым была заложена основа важного дела. Прошедшее со времени открытия отечественных каучуконосов время было опытным периодом — периодом изучения и освоения приемов культуры этих растений.

Практическую работу по освоению культуры кок-сагыза нарушили немецкие захватчики, временно оккупировавшие Украину и Белоруссию, где размещались основные площади кок-сагыза. Теперь, когда на нашей земле воцарился мир, необходимо взяться за ускоренное развитие каучуководства — важной отрасли нашего хозяйства. К настоящему времени уже созданы научно-практические предпосылки для успешного решения этой задачи.

За время войны разработан предложенный нами новый способ посева семян кок-сагыза — ручной гнездовой посев. При этом способе значительно легче получать дружные всходы кок-сагыза. Этот способ облегчает обработку поля во время вегетации растений, позволяет меньше затрачивать сил на выборку из почвы корней кок-сагыза. Наконец, он дает возможность получать урожай значительно выше, нежели при рекомендовавшемся до сих пор рядовом сеялочном посеве. Особенно наглядные преимущества ручного гнездового посева в этом году получены в колхозах Киевской области, где популяризацией этого способа руководит научный работник П. Д. Колесник.

Вся плановая площадь кок-сагыза в Киевской области в 1945 году засеяна гнездовым способом. И ни один гектар посева не оказался списанным из-за отсутствия всходов, не было также изреженных всходов. При рядовом же сеялочном посеве во все годы значительная часть посевов списывалась из-за отсутствия или большой изреженности всходов. Это вместе с организацией хорошего ухода за посевами кок-сагыза позволило впервые вырастить на всей плановой площади посева очень хороший урожай корней. Думаю, что в среднем урожай однолетнего кок-сагыза по Киевской области составит не меньше 40 центнеров корней, т. е. примерно 70—80 килограммов каучука с гектара.

Для того, чтобы в короткий срок добиться полного удовлетворения растущих потребностей нашей страны в растительном каучуке, необходимо как можно шире распространить опыт и достижения Киевской области. Получаемый колхозами Киевщины урожай в 70—80 килограммов каучука с гектара может быть легко достигнут повсеместно. Если же полностью освоить добытые нашей наукой новые, еще не испытывавшиеся в практике приемы возделывания кок-сагыза и других каучуконосов, то можно будет повысить урожай каучука в первые же годы до 100 килограммов, а через пятилетие — до 150 и 200 килограммов с гектара.

Речь идет об использовании в практике способа размножения кок-сагыза корневыми отрезками (черенками). Впервые этот вопрос нами был поднят в начале 1941 года *). Практическое освоение вегетативного размножения кок-сагыза колхозами и совхозами было прервано временной немецкой оккупацией районов, до войны возделывавших кок-сагыз. Но теоретическая разработка этого вопроса не только не прекращалась во время войны, но шла нарастающим темпом.

Теория вегетативного размножения кок-сагыза у нас тесно связывается с познанием явления так называемого периода покоя растений, семян, клубней, луковиц и т. п. Наше понимание сущности периода покоя растений дало возможность глубже познать природу корней кок-сагыза. На этой основе и разрабатываются приемы размножения кок-сагыза черенками (небольшими кусочками корней).

Об'ем газетной статьи не дает возможности даже кратко изложить наше понимание сущности явления периода покоя растений. Изложу только то, что касается практических приемов размножения кок-сагыза черенками. Это необходимо для того, чтобы колхозники и работники совхозов уже с осени этого года совместно с агрономами и научными работниками могли заложить широкие опыты для практического освоения и доработки этого важнейшего дела. Большая практическая перспективность вегетативного размножения кок-сагыза подтверждается уже добытым фактическим опытным материалом. Эти опыты под нашим руководством производятся тов. Филипповым Д. И. на экспериментальной базе Всесоюзной Академии сельскохозяйственных наук имени В. И. Ленина и тов. Ивановской Т. Л. в Институте генетики Академии наук СССР.

Исходя из теоретического познания явления периода покоя растений и анализа фактических результатов указанных опытов, теперь уже можно дать значительно более точные, конкретные советы по технике размножения кок-сагыза черенками для целей постановки в колхозах и совхозах производственных опытов. Ниже об этом и будет сказано.

Проведенные до настоящего времени опыты в той или иной степени подтвердили то, что наперед нами предполагалось. Вместе с тем они дали ряд новых интересных фактов, которые на первый взгляд кажутся непонятными. Так, из небольших отрезков корня (из черенков) вырастают растения, дающие примерно в пять раз большую массу корней, чем однолетние и двухлетние растения, выращенные непосредственно из семян. Средний вес корней растений кок-сагыза как однолетних, так и двухлетних, выращенных из семян, обычно составляет 4—5 граммов. Вес же корней растений, выращенных из черенков (из отрезанных кусочков корней), легко довести до 15—20 граммов. Нередко же средний вес корней растений, выращенных из черенков, составляет 50 и больше граммов.

Если же черенковать повторно, т. е. отрезать черенки от корней, выросших не из семян, а из черенков, то средний вес корней на одно растение в новом урожае еще больше увеличивается.

Важно заметить, что при размножении кок-сагыза черенками процент содержания каучука в однолетних корнях, выращенных из черенков, раза в полтора больше, чем процент каучука в корнях, выращенных непосредственно из семян.

При вегетативном размножении несравненно легче и быстрее выводить лучшие сорта (клоны) кок-сагыза, нежели при семенном размножении. Известно, например, что вывести сорта кок-сагыза, дающие путем посева семенами вес корней с одного растения хотя бы в 20—30 граммов, довольно трудно. При вегетативном же размножении на экспериментальной базе академии тов. Филиппов Д. И. имеет клоны (сорта), которые дают средний вес корней в 70—100 и больше граммов.

Все это позволяет настоятельно рекомендовать уже теперь взять в широкую опытно-производственную доработку и освоение перспективный способ посева кок-сагыза черенками.

Главнейшие технические моменты, от которых будет зависеть успех предлагаемого нами для массовых опытов способа вегетативного размножения кок-сагыза, заключаются в следующем:

1. **Выбор срока черенкования (резки корней).** Нужно знать, что черенки корней кок-сагыза, нарезанные весной из перезимовавших корней, как правило, до образования листовой розетки и корневых волосков погибают, загнивают.

Черенки, нарезанные летом из молодых корней, хорошо дают на порезах наплывы (калюс) и почки с маленькими росточками. Но после посадки таких черенков в поле они долго не дают всходов или дают очень слабенькие росточки. Поэтому летом не нужно производить черенкования для практических целей.

При запоздалом осеннем черенковании и посадке в поле черенков, не успевших дать на порезах наплывов и почек (маленьких росточков), весной всходов также не будет. Такие черенки весной погибают, как и при весеннем черенковании.

Исходя из этого, мы и рекомендуем черенковать корни кок-сагыза примерно в тот срок, который считается в данном районе хорошим сроком для посева озимых хлебов. Для районов средней полосы нашего Союза это будет конец августа. Для районов Киевской и смежных с ней областей — начало сентября (до 5—10 сентября).

2. **Размер черенков (отрезков корней).** После выкопки корней кок-сагыза для резки их на черенки необходимо, до срезания розетки, тщательно просмотреть и отбросить все корни некаучуконосного одуванчика, чтобы они не попали для черенкования. Корни кок-сагыза нельзя подвергать мойке, так как это может привести к загниванию нарезанных с них черенков.

Длина отрезков корней должна составлять примерно 1,5 сантиметра, когда они отрезаются от более толстой (не менее 0,5 см. в диаметре) верхней части корня, и 3 — 4 сантиметра, когда они отрезаются от нижней, более тонкой части корня. Средний вес черенка должен быть не меньше 0,25 грамма и не больше 0,50 грамма. При резке черенков нужно взять пробу (навеску), допустим, в 100 граммов и подсчитать число черенков в этой навеске. Если их будет примерно 400 штук, то значит размер черенков правильный. Если в ста граммах пробы число черенков значительно меньше 400, то это означает, что нужно резать корни на более мелкие кусочки (черенки).

Резку корней нужно производить обязательно острым ножом. Тупой нож размочаливает клетки корня, в результате чего черенки могут загнить.

Нарезанные черенки не позже как через 3—5 часов необходимо равномерно перемешать с хорошей огородной землей. Земли нужно брать по об'ему столько же, сколько и черенков. Влажность земли должна быть нормальной, такой, какая требуется для обычного прорастания в ней семян. После смешивания черенков с землей их высыпают грядкой под навесом. Толщина грядки (слоя черенков с землей) не должна быть больше 15 сантиметров. Для того, чтобы черенки и земля не высыхали, их лучше прикрыть соломенными матами или чем-либо другим. Через каждые пять дней черенки нужно перелопачивать деревянной лопатой и таким образом обеспечивать доступ к ним воздуха. Через 10—15 дней при температуре 15—20° на порезах верхних частей черенков образуется калюс (наплыв) с маленькими, еле заметными росточками. В таком виде черенки готовы для посадки в поле.

3. **Посадка черенков.** Для посадки (посева) черенков участки поля должны быть тщательно обработаны и хорошо, ровно размаркированы маркером вдоль и поперек. Расстояние между следами маркера должно составлять 60 сантиметров. На каждом перекрестке следов маркера до посадки нужно разложить по хорошей горсти (примерно по 300 гр.) перегноя или перепревшего навоза. На том месте, где положен перегной, должен будет производиться посев черенков. Перегной же используется для прикрытия лунки (места посева черенка).

Как только на порезах черенков в грядках появятся наплывы, необходимо производить посев. Для этого нужно перевезти или перенести черенки с землей в поле и в каждую лунку высевать по щепотке черенков, смешанных с землей. В каждой щепотке должно быть примерно 15—20 черенков. Перегной или навоз, лежащий на перекрестке продольной и поперечной маркировки, нужно рукой отодвинуть в сторону, а черенки из щепотки разложить (разбросать) там, где лежал перегной. Площадка, занимаемая разложенными черенками, должна иметь в диаметре примерно 15 сантиметров. Разложенные черенки необходимо придавить рукой к почве и слегка (не больше как на один—полтора сантиметра) прикрыть землей. После этого засеянную лунку надо сверху прикрыть сдвинутым в сторону перед посевом перегноем.

Для посева черенками указанного размера и числа гнезд на гектар потребуется примерно 1,5 центнера корней кок-сагыза. Перегноя или перепревшего навоза для прикрытия лунок потребуется 8—9 тонн на гектар.

В случаях, если будет производиться посев черенками без прикрытия гнезд перегноем (что очень нежелательно), черенки необходимо прикрывать более толстым слоем земли. Но и в этих случаях слой земли не должен быть толще двух с половиной сантиметров, иначе многие черенки весной не дадут всходов.

Нельзя высаживать черенки, особенно при запоздании (позже 20 сентября), без хороших наплывов на порезах. Из-за низкой температуры черенки до зимы не успеют дать на порезах хороших наплывов и росточков (почек), вследствие чего весной они могут не дать всходов. Поэтому при запоздании с подготовкой черенков их нужно готовить (выдерживать) не под навесами, а в закрытых помещениях, при температуре не ниже 15—20°. После того, как черенки будут готовы, их можно высаживать в поле и позже 20 сентября, но лучше не запаздывать с севом и стремиться закончить посев правильно подготовленными черенками до 25 сентября.

Рекомендуемый нами способ вегетативного размножения кок-сагыза весьма перспективен. Основная трудность его заключается в новизне. Но эта трудность преодолима. Нужно только, чтобы за это дело взялись колхозники и работники совхозов совместно с агрономами и людьми науки. И тогда развитие мощной сырьевой базы растительного каучука быстро двинется вперед.

*) См. газету «Правда» от 14 марта 1941 года.

Альбом самурая

(От военного корреспондента «Правды»)

Японец Никитти Хирокадзу живёт в префектуре Ямагата на острове Хонсю. Его брат Никитти Сиокадзу служил в охранном отряде полевой жандармерии на юге Маньчжурии. Братья активно переписывались. Воинственный Сиокадзу, как верный сын «страны восходящего солнца», выполнял в Маньчжурии волю своего божественного императора, то-есть расправлялся с китайцами и маньчжурами, которые осмеливались выступать против «нового порядка», установленного оккупантами. Вместе с посылками и письмами Сиокадзу отправлял брату в Японию фотографии. Вторые экземпляры этих фотоснимков он аккуратно подклеивал в свой альбом.

Вот он, этот небольшой альбом в коричневом бархатном переплете. Перелистываем его страницы.

Начинается он цветной открыткой, на которой изображена карта Маньчжурии. В нижнем углу карты есть город Линьюань. Сиокадзу подчеркнул карандашом этот пункт — здесь стоял охранный отряд, в котором он служил. Отряд действовал на юге Маньчжурии и в некоторых районах Китая. На обороте открытки жандарм сообщает своему брату: «Отвечаю на твое письмо, где я нахожусь. Посмотри на карту. Это довольно большой городок, однако похож на деревню. Живем при лампах. Через несколько дней наш полк выступает в карательную экспедицию против бандитов. Их—три тысячи, бой будет жаркий. Я ранен и принять участие в экспедиции не смогу, о чем очень сожалею».

Бандитами Сиокадзу называет партизан. Так в полевой жандармерии было принято именовать китайских патриотов, боровшихся за свободу своей родины. Сиокадзу — старательный палач, влюбленный в свою профессию. Об этом красноречиво свидетельствуют посланные им брату фотоснимки, на которых запечатлена его страшная работа.

Вот первый фотоснимок. Ночь. Черное небо. Японские солдаты с винтовками стоят у глинобитной стены в китайской деревне. За стеной виднеется крестьянская фанза. Солдаты целятся в фанзу. Один из них перелез через стену. Подробная подпись под фотографией озаглавлена: «Ночное нападение». Текст подписи гласит: «Был получен приказ произвести ночной налёт. Сначала был окружен дом крестьянина, в щели которого пробивался свет. Раздался оглушительный залп ружей. Все бросились в атаку, выломав ворота и перелезая через глинобитную стену. Свирепствовали и лили кровь во-всю. Это не назовешь иначе, как жестокая расправа. Покончив с делом, отряд с песней по широкой снежной равнине возвратился в свой лагерь. Как раз на востоке занялась заря».

Так выглядит самурайская романтика: напасть ночью на мирный дом крестьянина, «свирепствовать и лить кровь во-всю», встречать зарю с окровавленными штыками, — какая идиллическая для сердца самурая картина.

Один за другим проходят перед нами фотодокументы японских зверств над китайским населением.

Второй фотоснимок озаглавлен: «Рассказ о положении в Китае». Поле за городом. Большая толпа местного населения. На переднем плане два японских солдата несут на бревне китайца. Человек, привязанный к бревну за руки и за ноги, безжизненно повис в воздухе, голова его запрокинута к земле. Видимо, партизана долго мучили, и он умер в нечеловеческих страданиях.

На следующем снимке также показана казнь китайского партизана. Мы видим огромную толпу китайцев. Перед толпой обезглавленный труп человека. Самодовольно озирающий толпу японский палач держит в руках только что отсеченную голову партизана. С видом победителя он показывает ее собравшимся. В очереди к нему стоят новые жертвы. Через минуту он будет демонстрировать голову другого китайского патриота.

Несколько японских иероглифов об'ясняют нам содержание этого снимка: «В назидание населению». Смысл «назидания» ясен: кто вздумает сопротивляться японцам, кто посмеет не признать их господства, тому отрубят голову.

Четвертая фотография в альбоме названа кратко: «После налёта на бандитов». Тут всё понятно без текстовки: девять голых трупов на камнях у скалы, следы ножевых ран, изуродованные лица, вывернутые руки. Китайские патриоты были разданы палачами и зверски замучены. Два снимка вслед за этим детализируют общую картину погрома. Вот отдельно сфотографированный труп партизана. Обнаженный человек, раскинув руки, лежит на песке. Видна зияющая рана на черепе. По характеру раны легко определить, что его ударили не саблей и не штыком, а чем-то тяжелым, тупым. На втором дополнительном снимке — труп другого партизана, рассеченного пополам. Отрубленная голова лежит возле ног. На грудь казненного человека положен черный, высохший, с белыми зубами череп.

Японские самураи всячески поучали своих солдат, что жизнь китайца ничего не стоит, что за каждого убитого полицейского китайцы должны истребляться десятками и самым зверским образом. Показательна в этом отношении одна из фотографий, наклеенных в альбоме Сиокадзу. На высоком постаменте стоит гроб с телом японского полицейского, убитого в схватке с партизанами. Возле гроба — венки. И здесь же на полу — труп китайского патриота. Человек рассечен на-двое. Голова и левая рука отрублены. На груди всё тот же высохший черный череп. Сюда привели молодых полицейских из охранного отряда, чтобы показать им, как должны караться китайцы, поднявшие руку на своих «господ».

Две следующих фотографии показывают зверства японских самураев в окрестностях Мукдена. Эти страшные снимки свидетельствуют об изощренной жестокости палачей. У огромной кирпичной стены — сооружение, похожее на футбольные ворота. На перекладине висят десять человеческих голов. Только одни обезображенные головы. В конце перекладины, справа, подвешена даже не голова, а только человеческие челюсти. Вдали, у стены, стоят два японца в военном. Заложив руки за спину, они смотрят на дело рук своих. Может быть, один из них и есть хозяин снимков — Никитти Сиокадзу из префектуры Ямагата.

На другом снимке из мукденской серии мы видим голые, безжизненные сучья засохшего дерева. На костлявых, черных ветвях его опять же человеческие головы. Они висят здесь, видимо, очень давно и стали такими же черными, как ветви этого страшного дерева смерти. Подпись под фотографией гласит: «Казненные бандиты— немые свидетели положения в Маньчжурии».

Никитти Сиокадзу не только казнил, он прилежно изучал Маньчжурию и Китай. Снимки, показывающие трупы казненных, перемежаются с красивыми пейзажами, видами городов. Здесь и караван верблюдов в степи, и мост через Сунгари, и китайская домашняя утварь. Для японского жандарма Сиокадзу отрубленные человеческие головы такое же обыденное явление, как вид Китайской стены. И в этой обыденности зверств, в этом алчном стремлении японских самураев «свирепствовать и лить кровь во-всю» ярче всего отображается установленный ими в Восточной Азии «новый порядок».

Когда просмотришь альбом снимков Никитти Сиокадзу, хочется вымыть руки — столько в нём крови, грязи, человеческого падения. И хочется снова и снова сказать: какой великий подвиг совершила Красная Армия, избавив сотни тысяч, миллионы людей от вечного страха казней, мук и рабства.

А. РОСТКОВ.

2-й Дальневосточный фронт,
31 августа. **(По телеграфу).**

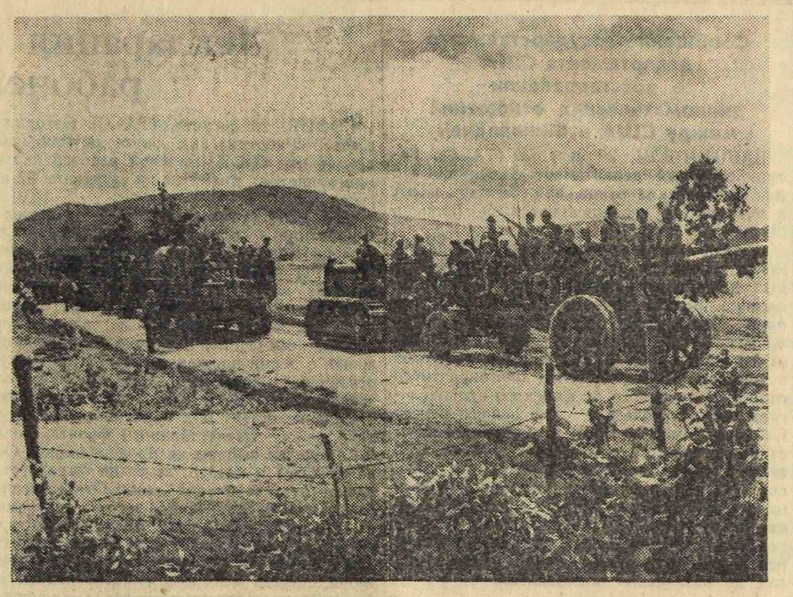

1-й Дальневосточный фронт. Войска Красной Армии на марше в Маньчжурии.
Фото военного корреспондента «Правды» Я. Рюмкина.

Сегодня начинается радиоматч шахматистов СССР и США

Сегодня, в 5 часов вечера по московскому (в 10 часов утра по нью-йоркскому) времени, в турнирных залах Москвы и Нью-Йорка откроется матч по радио между сборными командами шахматистов Советского Союза и Соединенных Штатов Америки.

Заочные соревнования между шахматистами начались давно. Для этого использовалась почтовая, а затем телеграфная связь. Широко известен, например, матч по телеграфу, выигранный в 1891 году великим русским шахматистом Михаилом Чигориным у тогдашнего чемпиона мира В. Стейница. В 1931 — 1933 годах советские шахматисты провели по телеграфу интересные соревнования Ленинград — Западная Европа и СССР—Западная Европа. В этих матчах приняло участие свыше 100 шахматных клубов. Незадолго до войны был организован матч по телефону между сильнейшими шахматистами Москвы и Ленинграда. Каждое из этих соревнований вызывало широкий интерес.

Еще больший интерес представит начинающийся сегодня первый международный радиоматч. Значение предстоящего матча определяется и тем, что против советских шахматистов выступает сборная команда Соединенных Штатов Америки, которая считается одной из сильнейших в мире. На турнирах наций в Праге, Варшаве, Фолькстоне и Стокгольме (без участия советских шахматистов) она неизменно занимала первые места. Это вполне закономерно, ибо американские шахматисты являются продолжателями славных традиций своих знаменитых мастеров. Еще в середине прошлого столетия в Америке выдвинулся гениальный шахматист Морфи. Его победы при встречах с лучшими английскими и французскими мастерами и в особенности победа над знаменитым Андерсеном дали основание считать Морфи сильнейшим шахматистом мира.

Славу американского шахматного искусства умножили гроссмейстеры Гарри Пилльсбери и Франк Маршалл. Вместе с Х. Р. Капабланкой Франк Маршалл заслуженно считается учителем американских шахматистов. После смерти Пилльсбери он завоевал почетное звание чемпиона США и с честью держал это звание в течение 27 лет.

Советским шахматистам предстоит встреча с талантливыми учениками Маршалла и Капабланки.

Даровитым шахматистом является новый чемпион США А. Денкер, который возглавляет американскую команду в радиоматче с СССР. Он отлично выступал в ряде соревнований, а в последнем чемпионате США в 1944 году завоевал первое место, опередив гроссмейстера Файна, у которого выиграл решающую партию.

Выдающееся творчество гроссмейстеров Решевского и Файна — кандидатов на звание чемпионов мира — хорошо знакомо советской общественности по их выступлениям в Москве и в Ленинграде.

И. Горовиц — популярный американский мастер, редактор теоретического журнала «Чесс Ревью».

Гроссмейстер И. Кэждэн и мастер Г. Стейнер имеют большой опыт борьбы в международных турнирах. В матче участвуют представитель старшего поколения мастер А. Купчик и выдвинувшиеся за последние годы мастера Г. Сейдмэн, А. Пинкус и А. Сантасьер.

Прославленным мастерам Соединенных Штатов Америки в матче будут противопоставлены шахматисты — воспитанники советской школы. Достижения советского шахматного искусства общеизвестны. Наша страна вырастила целую плеяду даровитых шахматистов, достойных учеников гениального Чигорина.

Блестящих достижений добился М. Ботвинник. В 1931 году он впервые завоевал звание чемпиона СССР и в дальнейшем подтвердил его в пяти чемпионатах. В 1935 году на Московском международном турнире он разделил с Флором первое и второе места. В 1936 году на международном турнире в Ноттингеме Ботвинник вновь разделил первое и второе места (с Капабланкой), опередив Алехина, Эйве, Ласкера, Файна и Решевского. В 1938 году в Амстердамском турнире он выиграл партии у Алехина и Капабланки. Творчество М. Ботвинника характеризуется сочетанием стратегического и тактического искусства и высокой теоретической подготовкой.

Крупных успехов добился чемпион Москвы — гроссмейстер В. Смыслов. Игра его отличается широтой фантазии, смелостью и тонкостью комбинационных замыслов.

На высоком уровне находится мастерство гроссмейстеров А. Котова и И. Бондаревского, партии которых всегда содержательны и красивы. Имена гроссмейстеров С. Флора и А. Лилиенталя — победителей ряда международных турниров — известны далеко за пределами нашей страны.

Неоднократный чемпион Украины И. Болеславский с исключительным успехом выступил на 14-м Всесоюзном шахматном чемпионате.

Отлично зарекомендовали себя мастера В. Рагозин и В. Макогонов и совсем еще молодой шахматист Д. Бронштейн, завоевавший третье место в последнем Всесоюзном чемпионате.

Команды обеих стран составлены из видных шахматистов, заочная встреча которых представляет выдающийся интерес. На всех десяти досках надо ожидать ожесточенной борьбы. Результаты ее предвидеть невозможно уже потому, что предстоящее соревнование отличается исключительным своеобразием. Одна партия в радиоматче продлится 8 — 10 часов вместо обычных 5 — 6 часов, причем игра будет проводиться без перерыва. От участников матча потребуется умение приспособить свою стратегию к обстановке чрезвычайно длительной и напряженной борьбы.

Я. РОХЛИН.

Начальник штаба по проведению радиоматча СССР—США.

25-летие «Дагестанской правды»

МАХАЧКАЛА, 31. **(Корр. «Правды»).** Общественность Дагестана отметила двадцатипятилетие со дня выхода первого номера русской республиканской газеты «Дагестанская правда». Вокруг «Дагестанской правды» росла и развивалась национальная печать. Сейчас выходят четыре республиканских и десятки районных газет на языках горцев Дагестана. В Махачкала состоялось торжественное собрание работников республиканских газет, посвященное 25-летнему юбилею «Дагестанской правды». В ее адрес получены многочисленные приветствия от партийных, советских организаций и газет. Президиум Верховного Совета Дагестанской АССР наградил почетными грамотами тридцать работников редакции, типографии и старейших рабселькоров.

1.500 демобилизованных вернулись на предприятия

ГОРЬКИЙ, 31. **(Корр. «Правды»).** В город Горький из Красной Армии возвратилось свыше 4.000 демобилизованных. Горьковчане тепло встречают своих земляков-воинов. Квартиры 450 демобилизованных отремонтированы. Многим оказана единовременная материальная помощь.

1.500 демобилизованных горьковчан после отдыха в семье вновь вернулись к труду на заводах, фабриках, железнодорожном и речном транспорте, в учреждениях города.

ОБЗОР ПЕЧАТИ

Неудачные номера

Есть ли на Урале промышленность?

— Странный вопрос, — скажут редакторы газет «Уральский рабочий» Л. Шаумян и молотовской «Звезды» Б. Назаровский, — да это все равно, что в лесу деревьев не заметить.

Согласны. Но ведь именно в таком конфузном положении оказались перед читателями редакции названных газет в воскресенье, 12 августа. Из-за непродуманного планирования в этот день в них по существу ни слова не сказано, как работают в новой обстановке уральские предприятия. И это в такое время, когда предстоит быстро провести послевоенную перестройку всей промышленности, когда предприятия осваивают новые виды продукции, когда широко развернулось социалистическое соревнование в честь Победы.

Чем же заполнены страницы газет? В **«Уральском рабочем»** опубликованы материалы, посвященные Дню физкультурника. Напрасно искать в них яркий образ, меткое сравнение, печать творческого вдохновения. Статьи и корреспонденции сделаны сухо, бесстрастно.

Большая подборка озаглавлена: «Сдельщина — могучее средство повышения производительности труда!» Однако среди довольно поверхностных корреспонденций нет ни одной, которая бы обстоятельно рассказывала о сдельщине на уборочных работах, передавала опыт передовиков уборки урожая и хлебозаготовок.

Сколь легкомысленно и неразборчиво подходит редакция к опубликованию материалов, видно из очерка «Школа гуманности». Посвящен он Свердловскому сельскохозяйственному институту. Читатель ждет содержательного рассказа о научных достижениях института, об успехах студенческого коллектива. Но, увы, перед его глазами набор анекдотических фактов о незадачливом ветеринарном фельдшере с бегемотом да о «пьяных коновалах», подвизавшихся в старое время. Смакование автором этих анекдотов вызывает у читателя раздражение.

Молотовская **«Звезда»** отвела большое место подборке «Колхоз «Горд Кужим» борется за отличную уборку и досрочную сдачу хлеба государству». Редакция задалась похвальной целью показать на примере этого колхоза, как нужно организовать труд колхозников. Однако из опубликованного материала видно, что колхоз неудовлетворительно ведет уборку урожая и хлебозаготовки. По плану он должен закончить уборку в 18 рабочих дней на площади 894 гектара. Фактически за 11 рабочих дней убрано лишь 158 гектаров. Выходит, что колхоз отстает с выполнением своего рабочего плана. Как же можно по нему равняться?

Привлекает внимание маленький фельетон. К сожалению, не достоинствами, а пороками. Сюжет его несложен. Некая студентка Тося Кочкина «упрятала» свою прическу в сетку, «словно в продуктовую авоську», и увлеклась западноевропейскими танцами. Подробно расписав, как это увлечение помогло студентке блестяще сдать экзамен, автор вдруг неожиданно об'являет:

«Друг-читатель! Конечно, такого экзамена не было».

Непонятно, зачем понадобилось отводить почти 200 строк на подобную белиберду. Фельетон называется «Пляска святого Витта». Трудно придумать таким литературным конвульсиям более меткое название, нежели это сделал сам автор!

Неудачно сделан воскресный номер газеты **«Коммунист Таджикистана»** (заместитель редактора Е. Степанов). В газете мало местных материалов. Уборке и сдаче хлопка государству посвящены две поверхностные информационные заметки. Совершенно нет материала о хлебозаготовках.

Газета лишь фотографирует факты, не пытаясь разобраться в действительном положении дел.

В заметке «В отстающем колхозе» говорится, что сельскохозяйственная артель имени Лахути, Шахринауского района, до войны была передовой. Она раньше срока выполняла все планы поставок государству. Колхозники получали на трудодни много денег и хлеба. Сейчас колхоз один из самых отсталых в районе. Начиная с 1942 года он ни разу не выполнил плана сдачи хлопка государству.

В чем же причины? Вместо об'ективного, глубокого анализа их — крикливые фразы:

«Понимает ли председатель колхоза тов. Игамов, что в колхозе недопустима работа скопом, что своей безответственностью он может сорвать важнейшее мероприятие — выполнение государственного плана хлопкосдачи? Чувствует ли он ответственность перед партией и правительством, перед колхозниками, которые доверили ему руководство коллективным хозяйством?»

Получается, что единственным виновником отставания колхоза является его председатель. Газета даже не упоминает об ответственности партийных и советских организаций района, ничего не говорит о том, как следует организовать работу в колхозе, чтобы ликвидировать отставание.

Номер газеты **«Красноярский рабочий»** (редактор Н. Бусарев) от 12 августа—яркий пример бескультурья. Набор перекошен. Шрифт забит, грязен. В редакции, видимо, не задумываются над тем, как улучшить качество фотоиллюстраций. Фотоснимки в газете—это или загадочные картинки или совершенно темные пятна, мазня. Под одноколонным снимком на третьей странице подпись: «На старательских работах в бригаде тов. Кенко (Советский рудник)». По с таким же успехом можно было написать: «Беззаботные сотрудники редакции газеты «Красноярский рабочий». И все бы поверили.

Многие статьи и заметки написаны суконным языком, в стиле докладных записок. Большая статья «За дальнейшее увеличение поголовья скота в совхозах» почти сплошь зашифрована цифрами, процентами. Выправлены материалы крайне небрежно.

Газета утверждает в передовой статье, что в городе Минусинске

«...из года в год перевыполняется план подготовки **рукопашников»** *).

В газете «Коммунист Таджикистана» эти газетные ухабы начинаются чуть ли не с самого начала дороги, то бишь с передовой статьи. В ней около 30 раз повторяются слова «наши» и «у нас». Чем дальше читаешь, тем тряска все сильней.

«Физкультурное движение у нас стало массовым. Оно **внедрилось в быт, в отдых, в производство».**

В рецензии на кинофильм мы читаем:

«...уже **высаживаются** советские самолеты на Темпельгофском аэродроме...»

Газета «Уральский рабочий» в статье «Школа гуманности» уверяет читателя, что в клиниках Свердловского сельскохозяйственного института проявляется

«человеческое отношение к лошадиным и собачьим болезням».

Молотовская «Звезда» обнаружила ряд необыкновенных качеств у солнца:

«Солнце своими **ласками подогнало** озимую рожь...»

«Солнце наливает до краев сельские улицы и **вянет** в густой листве тополей».

«У августовского солнца... **много пороха в пороховницах,** и греет оно усердно» (Из очерка «Корень жизни»).

Пожалейте читателя, товарищи редакторы!

*) Везде подчеркнуто нами. — Ред.

МАЛЕНЬКИЙ ФЕЛЬЕТОН

ЧАШКА ЧАЯ

Целый день т. Бесфамильный осматривал хозяйство совхоза «Красный мак». Бесфамильный был послан из области для ознакомления с положением дел в совхозе. Многое ему не понравилось: дисциплина расшатана, за рабочими лошадьми уход плохой, инвентарь не отремонтирован. «Надо, — подумал Бесфамильный, — на бюро райкома директора вызвать и продрать его с песком».

— Ну, намаялись мы с вами, тов. Бесфамильный, — прервал эти мысли сопровождавший его директор, — пора и отдохнуть. Прошу на чашку чая.

— Благодарю, но я тороплюсь в район.

— Бог с вами, т. Бесфамильный, до района 15 километров, а дорожка сами видели какая... распутица. Нет, как хотите, а я вас не отпущу. Да и куда вам на ночь глядя ехать. А мы зайдем, чайком погреемся, отдохнем, а на утренней зорьке и махнем в район. Прошу, прошу, вот и хатка моя.

Бесфамильный посмотрел на освещенные окна с тюлевыми занавесками, манящие уютом и теплом, представил все неудобства ночной поездки и согласился.

— Ну, Машенька, — сказал директор, входя в дом и радостно потирая руки, — быстро самоварчик! А пока он вскипит, ты нам что-нибудь сваргань червячка заморить.

На столе появились граненый графинчик и обильная закуска.

— Нет, уж извините, но водку я пить не буду, — отодвигая налитый стакан, сказал Бесфамильный.

— Бог с вами, да и я не собираюсь пьянствовать. С устатку пропустим для аппетита, а там и за чай. И посмотрим лучше.

— Ну, ладно, стаканчик выпью, так и быть, но уж больше — ни-ни...

— Да я и не дам вам больше. Что я не понимаю?

Бесфамильный выпил и аппетитно принялся «морить червячка». Потом вынул папироску, зажигалку. Но все усилия прикурить были тщетны — зажигалка не хотела гореть.

— Покажите-ка вашу «катюшу».

Директор взял зажигалку, повертел ее в руках и пренебрежительно бросил на окно.

— Эх, т. Бесфамильный! И не стыдно вам с такой дрянью на люди показываться? А еще областной работник.

С этими словами директор вынул свою изящную механическую зажигалку в форме рыбки и моментально зажег. Бесфамильный прикурил, взял зажигалку, долго любовался и одобрительно заявил:

— Чудесная вещичка!

— Хе-хе-хе... Нравится? То-то... Возьмите ее себе на память.

— Нет, что вы, зачем!..

— Берите, берите. У меня этих самых зажигалок... Недавно заведующему райзо подарил одну — залюбуешься, мечта — не зажигалка.

— Ну, если... если я вас не обезоружу...

Бесфамильный еще минуты две полюбовался зажигалкой и положил в карман.

Засыпая в мягкой, чистой постели, он подумал: «А уж не так плох этот директор. Вежливый, обходительный... Но все-таки на бюро его следует немножко пожурить».

Утром, когда усаживались в рессорную коляску, запряженную парой рысаков, подошел завхоз и положил в коляску небольшой боченок. Директор сказал:

— Не сочтите за плохое, тов. Бесфамильный, но я вчера заметил, что вам наш медок понравился, так вот...

— Вы с ума сошли! Ни за что, ни за что! Да с какой стати...

— Бог с вами, вы и договорить не дали. Ведь не даром, за деньги. А у нас этого самого меду... Ну-ка, наряд, — обратился он к завхозу.

Завхоз подал Бесфамильному бумажку. «Кому — т. Бесфамильному. Что — меду. Сколько — 10 кгр. Цена—5 руб. Сумма—50 руб. Получил...»

— Так дешево! — удивился Бесфамильный, отсчитывая деньги.

Когда под'езжали к районному центру, Бесфамильный подумал: «Пожалуй, не стоит ставить вопрос на бюро. Он все-таки опытный директор, авось еще выправит положение...»

* * *

На-днях Бесфамильного вызвали в областную организацию, которая весной посылала его обследовать совхоз.

— Вы, кажется, в совхозе «Красный мак» были?

— Да, был, — ответил тот, при этом у него начали краснеть уши.

— Так вот, оттуда поступили очень нехорошие сигналы. Директор пьянствует, запускает руки в государственное добро, разбазаривает продукты, дает взятки. Вы не заметили?

Уши у Бесфамильного стали совсем красными, лицо же побелело, как бумага.

— Да... То-есть нет... Кажется, ничего такого... Впрочем, я там был недолго, совсем недолго...

Бесфамильный держал руку в кармане и нервно вертел зажигалку, ту самую, что в форме рыбки.

Д. БЕЛЯЕВ.

Болгарские женщины

Они пробудились к жизни. Они боролись за свои права. Они добились прав и стали равными среди равных. Они полны энтузиазма и созидательной силы. Их можно встретить всюду. Селянки, горожанки берутся за любое дело, выполняют любую работу.

В Софии, Тырново, Русе — во всех городах Болгарии, на перекрестках улиц стоят девушки в коротких зеленых юбках, в кофтах с красными галстуками. Из-под лаковых козырьков фуражек глядят молодые задорные лица. Это девушки-регулировщицы. Их флажкам повинуются машины, трамваи. Они добровольно пришли в Народную милицию. Можно видеть целые отряды этих стройных, загорелых милиционерок, марширующих на площадях. Женщины в рабочих комбинезонах разбирают обвалившиеся от бомбежек дома, приводят в порядок столицу, очищают ее от мусора войны. Женщины строят дороги, ремонтируют шоссе. В одном из сел Габровской области женщины сами копали канавы, прокладывали трубы, чтобы снабдить село водой. Женщины организуют вечерние школы, обучают людей грамоте. Женщины заботливо ухаживают за тысячами югославских детей, чьи отцы и матери погибли в кровавой битве с фашизмом. Долгими зимними вечерами после работы женщины вязали, шили для бойцов болгарской армии, добивавших вместе с Красной Армией немцев.

За город каждое воскресенье мчатся грузовики. На грузовиках — учительницы, фабричные работницы, приказчицы, домакини (так зовут в Болгарии домашних хозяек). Это горожанки выехали в села помогать крестьянам убирать урожай. Они не знакомы с сельской работой, они не умеют управляться с серпом, но это ничего не значит, — им покажут, их научат. Кроме того, они умеют шить, кроить, врачевать, учить грамоте. Они помогут вдовам, обездоленным фашистами. Они помогут многодетным, инвалидам, семьям тех, чьи отцы и мужья еще в армии. Они посидят с детьми крестьянок, они помогут им по дому.

Труд болгарской крестьянки тяжел. В стране мало, очень мало машин, и главным сельскохозяйственным орудием в уборке урожая является серп. И селянка от зари до зари трудится на клочке своей земли с серпом в руках. Тут же, в поле, под палящим солнцем, и дети. Тут же, в поле, еще совсем недавно она рожала, и старухамать или соседка принимала ребенка. Теперь в селах появились первые родильные дома, первые ясли, первые детские сады, где селянки могут оставлять своих детей на время работы. На Первом конгрессе болгарских женщин выступила одна селянка, уже немолодая женщина, много и тяжело потрудившаяся на своем веку.

— У меня погиб муж,—сказала она.— Я одинока. Мне хочется сделать много для своей страны, но силы уже не те. У меня есть дом, большой и ладный. Я отдаю его под родильный дом, и сама буду в нем служить нянькой. Пусть в моем доме будет первый родильный дом в нашей околии...

В Болгарии сейчас часто можно услышать слово «первый» — первые ударницы, первое кооперативное хозяйство, первые дома отдыха, первые детские учреждения,— страна только недавно освободилась от фашистского гнета и с помощью правительства Отечественного фронта строит новую жизнь, создает свободную, независимую Болгарию.

Часто болгарские женщины не знают, как приступить к новому для них делу, с чего начать. Они пригласили на свой Первый конгресс советских женщин.

— Вы наши старшие сестры, — обратились они к ним, — вы должны нам помочь. В тяжелой фашистской неволе, в подполье мы ловили каждую весточку о вас. Мы знали о ваших достижениях. Мы знали ваших знатных женщин. Мы вместе с вами волновались, когда Гризодубова, Раскова, Осипенко совершали свой перелет. Мы вместе с вами оплакивали гибель Зои Космодемьянской. За слушание радио нам грозила смерть, за теплое слово, сказанное о вас, о Советском Союзе, нас казнили. Но мы говорили правду народу о вас. Мы боролись за то, чтобы, как и вы, стать свободными и равноправными...

Путь болгарской женщины, путь ее борьбы за счастье и свободу своей родины— суров и тяжел. Многие из них всю свою сознательную жизнь отдали этой борьбе.

Соня — это легендарное имя знала вся страна, хотя мало кто видел эту Соню, мало кто мог описать ее внешность. Где появлялась Соня, вспыхивали забастовки, поднималось восстание против фашистского режима. О Соне слагались песни. О Соне писались стихи, имя Сони стало символом борьбы за свободу.

В 20 лет начала Соня свою революционную деятельность. В 1925 году она была приговорена к смертной казни. Ее спас неродившийся сын, за будущее которого она боролась. Беременных женщин по закону не разрешалось казнить. Соня родила сына, он рос в другой стране, где палачи и душители свободы Болгарии не могли достать его. А Соня осталась на родине и продолжала борьбу. В скольких тюрьмах она побывала! В скольких лагерях она сидела! Она была вторично приговорена к смертной казни уже при немцах. Приговорили ее заочно, так как гестапо не могло ее отыскать.

Теперь, после 9 сентября, народ узнал эту Соню — Цолу Драгойчеву. Теперь эта женщина, с красивым лицом, с ясными глазами, не утратившими, несмотря на все тяжелые испытания, выпавшие на ее долю, своей жизнерадостности, свободно ходит по родной земле. Сегодня Цола Драгойчева — крупный деятель новой Болгарии. Она секретарь национального комитета Отечественного фронта. И к чувству восхищения и любви, которые питают к ней широкие массы болгарского народа, примешивается чувство уважения к работнику с широким кругозором и смелой, уверенной инициативой.

Жизнь Цолы Драгойчевой, Рады Тодоровой служила примером для молодежи. В тяжелые дни немецкого владычества отважные девушки — селянки, студентки, учительницы — боролись в партизанских отрядах, в подпольных организациях.

Волка Николова Ташовска, или, как звали ее, Гина, еще совсем девочкой, со школьной скамьи, ушла в партизанский отряд. Она стойко переносила все трудности партизанской жизни, она была мужественным бойцом. С любовью и уважением произносили партизаны ее имя. После 9 сентября девушка могла спокойно продолжать прерванную учебу, но враг еще не был разбит, и она добровольцем ушла на фронт. Она стала разведчицей—смелой и ловкой. Она погибла, но погибла геройской смертью, и последние слова ее были: «Смерть фашизму!». С этими словами погибла и студентка Софийского университета Лиляна Димитрова. Она одна уложила более 100 полицейских и, когда все пути к отступлению были отрезаны, пустила последнюю пулю себе в лоб.

Можно назвать много славных имен болгарских женщин, боровшихся за свободу своей родины, имен молодых и старых женщин. Те, кто погиб, вечно будут жить в сердцах своего народа, те, кто уцелел, продолжают свое дело. Они боролись за свободу Болгарии,— теперь они борются за расцвет Болгарии. Они вместе с мужчинами участвуют в великой созидательной работе, которой сейчас охвачена вся страна.

Болгарская женщина добьется многого. «Организованная болгарская женщина — великая сила»,— писал Георгий Димитров в своем письме, обращенном к Первому конгрессу болгарских женщин.

М. БЕЛКИНА.

Послание Трумэна конгрессу о поставках по ленд-лизу

ВАШИНГТОН, 30 августа. (ТАСС). Трумэн направил конгрессу 20-й доклад об операциях на основании закона о ленд-лизе (т. е. поставках в аренду или взаймы).

В письме, приложенном к докладу, Трумэн заявляет: «Ленд-лиз и ответный ленд-лиз помогли об'единить в могущественное, победоносное боевое содружество отдельные усилия стран, выступивших против агрессии стран оси. Каждый из наших главных боевых соратников участвовал в создании об'единенных вооруженных сил в соответствии со всеми своими возможностями и способностями. Великая задача ленд-лиза в настоящее время завершена. Выполнение программ ленд-лиза, предоставленного нашим союзникам, заканчивается быстро и в организованном порядке в соответствии с военными нуждами, обусловленными передвижением войск и задачами оккупации».

В самом докладе отмечается, что Соединенные Штаты, прибегая к различным мероприятиям, в том числе к закону о ленд-лизе и соглашениям, достигнутым в Бреттон-Вудсе, выразили свое намерение избежать повторения политических и экономических ошибок, допущенных во время и после первой мировой войны. «Подавляющая часть помощи по ленд-лизу,—говорится в докладе,— которая в настоящее время достигла суммы свыше 42 млрд. долларов, непосредственно использована нашими союзниками в войне. Как ни бесценна была эта помощь для наших союзников и для нас самих при совместных военных усилиях, она отличается тем не менее от нормальных условий торговли, поскольку она не создавала средств для оплаты. Если долг, приближающийся к 42 млрд. долларов, прибавить к другим огромным финансовым обязательствам, которые иностранные правительства взяли на себя для военных целей и которые они вынуждены будут взять на себя в дальнейшем для восстановления и реконструкции своих опустошенных войной стран, то это катастрофически отразилось бы на нашей торговле с Об'единенными нациями и, следовательно, на положении промышленности и на использовании рабочей силы у нас, в Соединенных Штатах».

Отметив, что долги таких размеров толкнут основных соратников США «на отчаянные меры, вроде тех, какие применялись до войны странами оси, чтобы добиться экспортных излишков для расплаты с США», и что могущее возникнуть «в связи с этим отчаянное международное торговое соперничество создаст угрозу политической устойчивости и посеет семена нового мирового пожара», Трумэн заявляет: «Обеспечение длительной безопасности и экономических целей Соединенных Штатов и других Об'единенных наций является задачей чрезвычайно важного значения для предотвращения потери плодов победы, которой мы добились в результате таких громадных жертв. Мы будем стремиться в соответствии с процедурой, установленной законом о ленд-лизе и последующими соглашениями о ленд-лизе с другими странами, к тому, чтобы добиться такого урегулирования наших отношений военного времени, связанных с ленд-лизом, при котором будет наилучшим образом обеспечено достижение этих целей и этим будут созданы необходимые основы нашего экономического благосостояния».

В докладе указывается, что наиболее крупные поставки по ленд-лизу были сделаны в Британскую империю, которая получила товаров больше чем на 29 млрд. долларов, причем приблизительно на 13,5 млрд. было отправлено в Соединенное Королевство.

Относительно помощи, оказанной по ленд-лизу Советскому Союзу, в докладе говорится: «Начиная с момента осуществления программы ленд-лиза для Советского Союза, с осени 1941 года и по 30 июня 1945 года включительно, Соединенные Штаты отправили товаров стоимостью в 9.129 млн. долларов, что составляет 28 проц. от общего количества, отправленного всем нашим союзникам. Общая стоимость помощи, оказанной по ленд-лизу Советскому Союзу для войны против агрессоров, занимает второе место после помощи, оказанной Соединенному Королевству». К концу июня, говорится в послании, США отправили советским армиям боеприпасов на общую сумму в 4.462 млн. долларов, самолетов и запасных частей к моторам — на 1.584 млн. долларов.

В докладе приводится количество танков, бронемашин, тягачей, отправленных в СССР, и указывается, что, кроме того, в число материалов, отправленных в Советский Союз до 30 июня 1945 г. на основе ленд-лиза, входит 8.200 зенитных орудий, 135.000 пистолетов-пулеметов, 343.000 тонн взрывчатых веществ, 105 истребителей подводных лодок, 195 торпедных катеров и 7.600 дизелей.

«На основе ленд-лиза, — указывается в докладе, — в Советский Союз для советской промышленности и в целях поражения стран оси было отправлено промышленного оборудования на 320 млн. долларов, кроме того, металлорежущих инструментов на 35 млн. долларов, нефтеочистительного оборудования — на 43 млн. долларов, электрогенераторных установок — на 171 млн. долларов. Количество металла, вывезенного на основе ленд-лиза, складывается из 2.688 тыс. тонн стали, 17.600 тонн ферросплавов, 810 тыс. тонн цветных металлов. Советские военные заводы и ресурсы удовлетворили гораздо большую часть потребностей русской армии в Европе и на Дальнем Востоке. Тем не менее боеприпасы, промышленные изделия и материалы, поставляемые по ленд-лизу, сыграли существенную роль в победах, достигнутых советскими войсками над нацистами».

В докладе далее говорится: «К 1 апреля 1945 года СССР оказал Соединенным Штатам на основе ответного ленд-лиза помощь, исчисляющуюся в 2.139 тыс. долларов. Поскольку американские войска не находились в Советском Союзе, у этого нашего союзника имелись лишь ограниченные возможности для оказания помощи нашим вооруженным силам на основе ответного ленд-лиза. Тем не менее, американские торговые суда ремонтировались в советских портах и снабжались необходимыми материалами на основе ответного ленд-лиза без каких бы то ни было затрат со стороны США. Кроме того, в разгар налетов на Германию, когда американские самолеты, базировавшиеся в Англии, уничтожали нацистские военные заводы массированными налетами, Советский Союз на основе ответного ленд-лиза предоставлял базы, на которых наши самолеты заправлялись, а команды и механики получали пищу и различное обслуживание».

В докладе отмечается, что «советские дальневосточные армии три месяца спустя после поражения Германии перешли маньчжурскую границу и вступили в Манчжоу-Го, находящееся под господством Японии. Никогда еще в истории враг не оказывался перед лицом такой комбинации вооруженных сил. Только немедленная капитуляция могла предотвратить полное уничтожение Японской империи силами союзников».

Далее в докладе говорится, что по 1 апреля этого года включительно Соединенные Штаты получили от союзников на основании ответного ленд-лиза общую помощь на 5.600 млн. долларов, причем «каждый из главных боевых соратников США содействовал этой помощи, как только мог эффективно».

В докладе указывается, что Соединенные Штаты уже получили от ленд-лиза весьма большие выгоды «и дальнейшие выгоды обеспечены». «Основная и самая главная выгода состоит в поражении агрессоров». Вторая выгода состоит в ответном ленд-лизе, который «был важным фактором в укреплении вооруженных сил и военных усилий США».

Отметив, что «издержки войны не могут быть измерены в долларах», Трумэн указывает: однако в известной степени можно измерить военные издержки с финансовой точки зрения; вероятно, наилучшим мерилом является доля национального дохода каждой страны, входящей в состав Об'единенных наций, израсходованная на военные цели. До тех пор, пока Соединенные Штаты не перешли в наступление, основные державы — Британская империя и СССР — расходовали гораздо большие доли национального дохода на войну, чем Соединенные Штаты К 1943 году основные страны — Британская империя, Советский Союз и Соединенные Штаты — все тратили приблизительно половину национального дохода на войну. «Таким образом, — говорится в докладе, — после 1942 года относительные финансовые военные расходы для Соединенных Штатов и основных союзников были практически приблизительно равны. Такое распределение военных финансовых расходов означает, что ни одна страна не может разбогатеть или нечестно извлечь выгоду за счет военных усилий своих союзников».

Сообщение государственного департамента США о восстановлении дипломатических отношений между США и Финляндией

ВАШИНГТОН, 30 августа. (ТАСС). Государственный департамент сообщил, что дипломатические отношения между США и Финляндией возобновляются в полночь 31 августа.

В заявлении государственного департамента говорится: «20 августа государственный департамент сообщил, что американскому представителю в Хельсинки были даны инструкции предложить финскому правительству установить дипломатические отношения между Соединенными Штатами и Финляндией. В результате благоприятного ответа, полученного от финского правительства, дипломатические отношения между Соединенными Штатами и Финляндией восстанавливаются в полночь 31 августа 1945 года. С этого момента американская миссия в Хельсинки будет функционировать одновременно как дипломатическое представительство и как консульство. Первый секретарь миссии Халли будет временно исполнять обязанности поверенного в делах до назначения посланника».

—o—

Заявление генерала Ченолта

САН-ФРАНЦИСКО, 31 августа. (ТАСС). По сообщению радио Сан-Франциско, американский генерал Ченолт заявил вчера, что, по его личному мнению, в моральном отношении Япония до сих пор считает себя непобежденной и что это таит в себе опасность для будущего.

—o—

Капитуляция японских войск на островах Моротай и Гальмагера

НЬЮ-ЙОРК, 31 августа. (ТАСС). Манильский корреспондент агентства Юнайтед Пресс передает, что около пяти тысяч японских моряков и 3.170 солдат, находящихся на островах Моротай и Гальмагера, сдались 93-й американской дивизии.

Английские корабли вошли в порт Гонконг

ЛОНДОН, 30 августа. (ТАСС). Специальный корреспондент агентства Рейтер, находящийся на борту корабля «Индэмитэйбл», сообщает, что мощные соединения английского тихоокеанского флота стоят недалеко от Гонконга. Английские самолеты сбрасывали листовки, в которых англичане просили японского командующего в Гонконге установить с ними связь. Соединениями флота командует адмирал Харкурт, находящийся на борту корабля «Индэмитэйбл».

Рано утром 29 августа английские самолеты, базирующиеся на «Индэмитэйбл», совершили разведывательные полеты над Гонконгом и Коулуном.

ЛОНДОН, 30 августа. (ТАСС). Как передает агентство Рейтер, штаб английского тихоокеанского флота сообщил, что мощные английские военно-морские силы под командованием адмирала Харкурта вошли в порт Гонконг.

—o—

Разгул монархическо-фашистского террора в греческой Македонии

БЕЛГРАД, 31 августа (ТАСС). Белградские газеты приводят новые данные о монархическо-фашистском терроре в греческой Македонии.

В корреспонденции, полученной из Скопле, говорится, что в последнее время греческие монархисты и фашисты начали своеобразную «подготовку» к предстоящему приезду представителей США, Англии и Франции для контроля над предстоящими выборами. Они спешат упрятать всех, кто может оказаться свидетелями их злодеяний. С этой целью тысячи заключенных переведены из тюрем в греческой Македонии в тюрьмы Фессалии, в частности в тюрьму в Ларисе. Фашисты арестовали всех мужчин в селениях Ракита, Пайлор, Лакаи, Эндоре и Дебреу, где бандиты особенно бесчинствовали, и отправили арестованных в Фессалию.

Греческие власти насильно принуждают македонцев вступать в фашистскую организацию ЭПЭ, применяя весьма своеобразные методы вербовки. В некоторых местах крестьяне, не вступившие в ЭПЭ, вообще не выпускаются за пределы села, даже на полевые работы.

В ряде районов греческой Македонии монархическо-фашистские бандиты подожгли леса, в которых скрывается население, подвергающееся преследованиям. Районы пожаров блокированы греческими войсками. Крестьяне, пытавшиеся организовать тушение пожаров, не были пропущены через кольцо блокады. Известный греческий реакционер, бывший депутат парламента Стрегиос Гинопулос, хозяйничающий сейчас в селе Лехово, Леринского района, заявил недавно, что он гарантирует безопасность всем скрывающимся в горах македонцам, которые вернутся домой. Несколько человек, поддавшихся на эту провокацию, были арестованы и увезены в Фессалию.

Недавно монархическо-фашистские бандиты организовали в Лерине и Кайлари шовинистическую погромную демонстрацию под лозунгом: «Очистим нашу землю от македонцев!».

—o—

Положение в Иране

ТЕГЕРАН, 28 августа. (ТАСС). Местные комитеты Народной партии и профсоюзов рабочих Ноушехра и Чалуса направили на имя доктора Мосалдыка, Садека Мосташар-эд-Довле, фракции Народной партии в меджлисе, Фарузеша, Руста и Амиди Нури телеграмму, в которой говорится, что группа вооруженных людей напала на рабочих текстильной фабрики в Чалусе, когда они возвращались из Калардашта. Произошла стычка, во время которой рабочие разоружили двадцать одного человека из числа нападавших и отняли у них одну винтовку, саблю и ножи. Задержанные были переданы жандармерии Ноушехра. Однако по приказу губернатора Шахсевара арестованные через несколько часов были освобождены. Так как зачинщиком всех этих провокаций является правительство Садра, говорится в телеграмме, то рабочие требуют отставки его кабинета, немедленного наказания бандитов, напавших на рабочих чалусской фабрики, и наказания агентов реакции — зачинщиков событий в иранском Азербайджане и Хорасане.

В связи с этим событием газета «Мардом» («Зафар») поместила письмо секретаря Народной партии в Чалусе, в котором говорится, что после освобождения бандитов губернатором Шахсевара в Чалусе состоялся грандиозный митинг. Рабочие потребовали немедленного ареста отпущенных по приказу губернатора погромщиков. Под давлением всеобщего возмущения губернатор был вынужден дать указание об аресте освобожденных лиц.

ТЕГЕРАН, 31 августа. (ТАСС). 29 августа была закрыта газета «Демавенд» («Ферман»). Таким образом, запрещены почти все газеты, входившие в об'единение «Фронт свободы».

Декларация ЦК болгарской рабочей партии

СОФИЯ, 29 августа. (ТАСС). Сегодня в газете «Работническо дело» опубликована декларация ЦК болгарской рабочей партии (коммунистов), принятая на заседании 27 августа с. г.

«ЦК БРП (коммунистов), — говорится в декларации, — одобряет решение правительства временно отложить проведение выборов. ЦК БРП (коммунистов) рассматривает это решение как продиктованную высшими интересами страны уступку в целях скорейшего заключения мирного договора с державами-победительницами и в целях поддержания с этими державами самых дружеских отношений и связей. ЦК БРП (коммунистов) заявляет, что временная отсрочка выборов отнюдь не ставит под сомнение избирательную победу Отечественного фронта, когда бы и как бы выборы ни производились. Она не означает и какого бы то ни было отступления от генеральной линии Отечественного фронта, базирующейся на его программе от 17 сентября 1944 года. Временная отсрочка выборов не означает и не может означать отступления от исторического дела 9 сентября, против которого неискорененная до конца фашистская реакция нагло выступает.

ЦК БРП (коммунистов) не раз заявлял, что осуществление спасительной программы Отечественного фронта не под силу одному общественному классу или партии, в том числе и коммунистической, которая принесла больше всего жертв для создания и торжества Отечественного фронта — боевого союза всех крепких, действительно демократических, действительно патриотических сил нашей нации. Вопреки этому, в последнее время в связи с решением правительства отложить выборы, воспринятым реакционными элементами как сигнал для открытой борьбы против Отечественного фронта, раздаются возгласы против БРП (коммунистов), якобы стремящейся установить свое господство в стране. ЦК БРП (коммунистов) еще раз категорически отрицает это обвинение в стремлении установить свое господство и предупреждает весь болгарский народ и Отечественный фронт об опасности, которую представляют антикоммунистические выпады, так как они направлены против самой сильной, последовательной и энергичной силы Отечественного фронта — БРП (коммунистов) и являются по существу выпадами против Отечественного фронта и выражением реставраторских намерений черной реакции. Против наступления реакции ЦК БРП (коммунистов) призывает весь болгарский народ — рабочих, крестьян, кустарей, интеллигенцию, военных, патриотов — промышленников и торговцев, мужчин и женщин — всех, кто действительно любит родину, ее свободу и независимость, — сплотиться еще сильнее вокруг Отечественного фронта, вокруг его правительства, так как в решающие исторические моменты, которые мы сейчас переживаем, только максимальное национальное единство под знаменем Отечественного фронта может принести нам справедливый и длительный мир. Для нашей страны, для ее жизненных национальных интересов нет другого пути, кроме пути Отечественного фронта, и всякая попытка возвратить нашу страну назад к мрачному и проклятому фашистскому прошлому должна быть решительно и любой ценой отбита.

Да здравствует свободная, независимая, демократическая и сильная Болгария! Да здравствует Отечественный фронт — спаситель нашей родины, единственная гарантия ее светлого и счастливого будущего! Да здравствует блестящая победа Отечественного фронта в предстоящих выборах!»

«Димитров и Ласки»

СТОКГОЛЬМ, 27 августа. (ТАСС). В связи с заявлением проф. Г. Ласки о том, что предстоящее возвращение Г. М. Димитрова в Болгарию вызывает удивление, главный редактор газеты «Ню даг» в статье «Димитров и Ласки» пишет: «Американские финансовые магнаты выразили свое беспокойство по поводу того, что выборы в Болгарии не будут достаточно демократическими. Они особенно чувствительны в этом вопросе, так как привыкли к тому особому роду демократии, которая существует в Соединенных Штатах. Как известно, в этой великой промышленной стране до сегодняшнего дня в парламенте нет ни одного представителя рабочих, даже нет ни одного социал-демократа. Негры Южных Штатов, не имеющие никаких даже элементарных прав и подвергающиеся ужаснейшим расовым преследованиям, также могут засвидетельствовать, как обстоит дело с американской демократией.

Более замечательным является то, что мистер Бевин, министр иностранных дел английского рабочего правительства, шокировал своих собственных избирателей, выступив в качестве плохой копии Черчилля. Подобно английским правым, он доволен Испанией Франко и Грецией, но беспокоится за Болгарию. Кто ожидал, что английское рабочее правительство выступит в защиту прав фашистских элементов в различных странах? Однако наиболее замечательным является то, что профессор Ласки, который давал такие грандиозные обещания относительно Греции и Испании перед выборами, уже успел стать настолько лойяльным, что во время своего пребывания в Швеции начал выступать заодно с Бевином и Черчиллем.

На пресс-конференции в Стокгольме Ласки не упоминал о том, что Димитров является политическим беженцем из Болгарии. Димитрову угрожали два смертных приговора. Мы до сих пор считали, что все демократы отстаивают право антифашистского политического беженца возвратиться после низвержения фашизма в свое отечество и снова получить свои гражданские права. Профессор Ласки не признает этого демократического права. Он хочет сделать исключение, по крайней мере для Георгия Димитрова. Имя Димитрова с 1933 года является символом антифашистской борьбы. Его мужественное выступление перед нацистским судом в Лейпциге стало пробуждающим призывом для демократических сил всего мира. Димитров один в антифашистской борьбе приобрел больше чести, чем вся лейбористская партия Бевина и Ласки. На право антифашистского беженца снова получить свое первоначальное гражданство не влияет то, что он в это время приобрел гражданство в той стране, которая предоставила ему убежище. Профессор Ласки забыл, при каких обстоятельствах Димитров получил советское гражданство. Он получил его в качестве нацистского пленника в Лейпциге, когда Советское правительство, стараясь спасти жизнь великого антифашистского борца, предложило ему советское гражданство... Но Димитров — болгарин, политически зрелый и выросший в Болгарии политический руководитель. Его принудили к бегству болгарские фашисты. Антифашистские патриоты Болгарии считают его величайшим сыном своего отечества. Тот, кто отказывает такому человеку в гражданстве его родины, обнаруживает наводящий на размышление пробел в своем демократическом мировоззрении. Хотя демократия в Болгарии сравнительно молода, но она вполне выдерживает сравнение с английской, не говоря уже о тех системах, которые рабочее правительство Англии терпит в Испании, Греции и Италии. В отношении сведения счетов с нацистами Бевин и Ласки многому могут поучиться у демократических соотечественников Димитрова».

Заседание румынского совета министров

БУХАРЕСТ, 31 августа. (ТАСС). Как передает бухарестское радио, вчера под председательством премьер-министра Петре Гроза состоялось заседание совета министров. Совет министров обсуждал текущие вопросы. По докладу министра социального обеспечения Николау было принято решение об улучшении материального положения писателей. Затем совет министров одобрил предложенный министром народного образования Войтеком проект закона о создании единой гимназии. Этот закон предусматривает открытие новых школ для детей бедных крестьян и рабочих. Таким образом, широким народным массам будет предоставлена возможность получить необходимую подготовку для учёбы в высших учебных заведениях.

Румынская газета о раскрытии в Румынии двух террористических организаций

БУХАРЕСТ, 29 августа. (ТАСС). (Задержано доставкой). Все газеты опубликовали сообщение о раскрытии полицией в Бухаресте двух террористических организаций, ставивших своей целью свержение существующего в Румынии демократического режима.

Газета «Универсул» в связи с этим пишет: «Генеральная дирекция полиции, получив сведения о существовании террористических организаций, имевших целью свержение демократического режима в стране, арестовала 24 июля студента юридического факультета Траяна Испас. Произведенное расследование установило существование двух организаций, имеющих внешне различный характер, но находившихся между собой в тесной связи.

Первая организация, возглавляемая Мирчей Штефановичем, носила название «Свободная молодежь» и вела якобы безобидную деятельность, выпуская различные издания демократического характера. Под этой маской скрывалась подпольная антидемократическая деятельность этой организации. Вторая организация подпольного характера, носившая название «Организация Т», возглавлялась адвокатом Ремосом Цецу. Расследованием установлено, что Штефанович имел тесные связи с Лаурой Саулеску и Раду Кампяну из национал-либеральной партии Братиану и с профессором Исааком Виктор из национал-царанистской партии Маниу. При обысках, произведенных на квартирах у Штефановича, Теодосиу, Енакович, Дрон и других террористов, были найдены листовки фашистского характера, противоречащие целям, которые формально пропагандировала организация «Свободная молодежь». В этих листовках содержались призывы, которые угрожали безопасности государства».

Далее газета указывает, что на основе показаний и произведенных обысков установлено, что руководитель организации «Свободная молодежь» Штефанович редактировал, размножал и распространял листовки, призывающие к созданию «центров сопротивления», и пытался организовать подпольную радиопередаточную станцию. Он распространял также орган «Организации Т» «Вапаия» и вербовал членов в эту организацию.

Доказана такого же рода деятельность генерального директора организации «Свободная молодежь» Теодосиу—племянника бывшего премьера Радеску. Теодосиу служил агентом связи между Радеску и организацией, редактировал и распространял листок «Вапаия».

«Деятельность организации «Свободная молодежь», — пишет далее газета «Универсул», — тесно сочеталась с работой организации, которую возглавлял адвокат Цецу. Эта организация была создана в апреле 1945 года. Члены этой организации ставили своей целью террор против правительства. Цецу признал, что он получал инструкции от генерала Радеску. Редактируемый Цецу листок «Вапаия» печатался тиражом в 1.500—2.000 экземпляров на том же самом станке, на котором печатались декларации Маниу. В этом подпольном листке Цецу призывал членов организации запасаться оружием. Целью этой подпольной организации было устранение членов правительства и деятелей румынской общественности. Организация стремилась создать «центры сопротивления» в стране и организовать две подпольных радиостанции».

Из всех показаний, по словам газеты «Универсул», явствует, что руководителем обеих организаций являлся генерал Радеску. Он поддерживал связь с «Организацией Т» через Адриану Жоржеску и с организацией «Свободная молодежь».

«Нам известно, — пишет газета, — что о существовании двух террористических организаций знали Маниу, Дину Братиану, Константин (Бебе) Братиану, Жорж Братиану, профессор Даниелополь, Михаил Фаркашану, члены национал-либеральной партии Манчулеску, Мамцану, Черновяну, член национал-царанистской партии профессор Виктор».

Суд над Квислингом

ЛОНДОН, 31 августа. (ТАСС). Корреспондент агентства Рейтер в Осло передает, что на возобновившемся сегодня после перерыва суде по делу Квислинга выступил с речью общественный обвинитель Шьедт.

Перед речью обвинителя Квислинг разразился жалобами на дурное обращение с ним. Он выразил недовольство тем, что в тюрьме он потерял в весе. Судья заметил на это, что с пленными в концентрационных лагерях по всей Норвегии квислинговская полиция обращалась значительно хуже.

Общественный обвинитель указал, что, согласно показаниям свидетелей, Квислинг вел еще до германского вторжения в Норвегию предательские переговоры с немцами. Квислинг сотрудничал с врагом в годы оккупации. «Подсудимый,— заявил Шьедт,— виновен в самой невероятной в истории Норвегии государственной измене». Квислинг не только помогал немцам в их агрессии против Норвегии, а фактически подстрекал их напасть на Норвегию, чтобы осуществить свою мечту и сделаться норвежским «фюрером».

Де Голль вернулся в Париж

ПАРИЖ, 31 августа. (ТАСС). Как передает агентство Франс Пресс, генерал де Голль возвратился вчера в Париж из своей поездки в Америку.

—o—

К выборам в Учредительное собрание в Югославии

БЕЛГРАД, 31 августа. (ТАСС). Как передает белградское радио, на сегодняшнем заседании Временной народной скупщины демократической федеративной Югославии было принято решение о том, что выборы в Учредительное собрание состоятся 11 ноября 1945 года.

—o—

Ратификация филиппинским сенатом устава Об'единённых наций

НЬЮ-ЙОРК, 29 августа. (ТАСС). Манильский корреспондент агентства Ассошиэйтед Пресс сообщает, что филиппинский сенат единогласно ратифицировал устав Об'единенных наций.

—o—

Клика Арцишевского мешает возвращению польских солдат и офицеров на родину

ЛОНДОН, 31 августа. (ТАСС). Корреспондент газеты «Манчестер гардиан», занимающийся польскими делами, сообщает, что по сведениям, полученным польскими правительственными кругами в Лондоне, клика Арцишевского оказывает нажим на польских солдат и особенно на офицеров, препятствуя их возвращению на родину.

По словам корреспондента, польским офицерам в Англии «власти» Арцишевского дают подписывать следующее заявление: «Я заявляю, что я не поддерживаю никаких отношений с военными или гражданскими представителями вновь созданного варшавского правительства и что я не заявлял о своей готовности сотрудничать с этими властями. Я не выражаю желания вернуться в Польшу при нынешних обстоятельствах».

—o—

От'езд итальянской профсоюзной делегации

Вчера, 31 августа, выехала из Москвы на родину гостившая в СССР итальянская профсоюзная делегация во главе с генеральным секретарем Всеобщей конфедерации труда Джузеппе ди Витторио.

Делегация пробыла в СССР один месяц. Она посетила Сталинград и Ленинград, ознакомилась с работой ВЦСПС, ЦК профсоюзов, фабрично-заводских комитетов. Особое внимание гости уделили культурно-просветительным, бытовым и детским учреждениям — профсоюзным клубам, дворцам культуры, больницам, поликлиникам, детским садам и яслям. Члены делегации побывали на предприятиях и на квартирах рабочих, под Москвой и на Волге они посетили ряд колхозов.

Перед от'ездом итальянская профсоюзная делегация вручила ВЦСПС заявление, в котором выражает уверенность, что посещение СССР укрепит дружбу и взаимопонимание между советским и итальянским народами, будет способствовать тесному сотрудничеству профессиональных союзов обеих стран.

В заключение делегаты заявляют, что они считают своим приятным долгом по прибытии на родину подробно осветить на рабочих собраниях то, что они видели в СССР, — великое мужество и патриотизм граждан Сталинграда и Ленинграда, ускоренными темпами восстанавливающих свои города, небывалую по размаху реконструкцию, ведущуюся во всех отраслях народного хозяйства, и большую заботу советских профсоюзов о бытовых условиях рабочих, служащих, интеллигенции. (ТАСС).

ПРЕСС-БЮРО «ПРАВДЫ»

Редакция «Правды» возобновила прерванный в начале войны выпуск бюллетеней Пресс-бюро для местных газет. Бюллетени издаются трех типов: для республиканских, краевых и областных газет, для областных (малого формата) и городских газет и для газет западных областей Украины и Белоруссии, для Молдавии, Литвы, Латвии и Эстонии.

Сегодня газетам разослан первый бюллетень Пресс-бюро «Правды» со статьей М. И. Калинина «О переходе на мирную работу».

РЕДАКЦИОННАЯ КОЛЛЕГИЯ.

ЛЕКЦИОННОЕ БЮРО ПРИ КОМИТЕТЕ ПО ДЕЛАМ ВЫСШЕЙ ШКОЛЫ ПРИ СНК СССР.

В Лекционном зале (Большая аудитория Политехнического музея) состоятся публичные лекции:

3 сентября 1945 года кандидата военных наук подполковника Г. П. МЕЩЕРЯКОВА на тему:

ПОРТ-АРТУР.

5 сентября 1945 года генерал-лейтенанта П. Г. ЯРЧЕВСКОГО на тему:

ДАЛЬНЕВОСТОЧНЫЙ ТЕАТР ВОЙНЫ И ОПЕРАЦИИ КРАСНОЙ АРМИИ.

Начало лекций в 8 часов вечера. Билеты продаются в кассе Лекционного зала (проезд Политехнического музея, под'езд 9), в кассе Октябрьского зала Дома союзов (Пушкинская ул., д. 1, под'езд 9) и во всех отделениях Центральной театральной кассы.

СЕГОДНЯ В ТЕАТРАХ

ГОСУДАРСТВЕННЫЙ БОЛЬШОЙ ТЕАТР — бал. **Лебединое озеро.** Начало в 7 час. 30 мин. вечера.

ФИЛИАЛ БОЛЬШОГО ТЕАТРА — оп. **Псковитянка.** Начало в 7 час. 30 мин. вечера.

ГОСУДАРСТВЕННЫЙ ОРДЕНА ЛЕНИНА АКАДЕМИЧЕСКИЙ МАЛЫЙ ТЕАТР — **Пигмалион.** Начало в 7 час. 30 мин. вечера.

ФИЛИАЛ МАЛОГО ТЕАТРА (Больш. Ордынка, 69) — **Женитьба Белугина.** Начало в 7 час. 30 мин. вечера.

ГОС. ТЕАТР им. Евг. ВАХТАНГОВА (улица Горького, пер. Садовских, 10) — **Много шума из ничего.** Начало в 7 час. 30 мин. вечера.

ГОС. МОСКОВСКИЙ КАМЕРНЫЙ ТЕАТР (Тверской бульвар, 23)—**Открытие сезона 4 сентября — Раскинулось море широко.** Открыта предварительная продажа билетов.

МОСК. ГОС. ТЕАТР им. ЛЕНИНСКОГО КОМСОМОЛА — **Месяц в деревне.** Открытие сезона. Начало в 7 час. 30 мин. вечера.

МОСКОВСКИЙ ТЕАТР ОПЕРЕТТЫ — Зеркальный театр сада «Эрмитаж» — **Холопка.** Начало в 7 час. 30 мин. вечера.

МОСКОВСКИЙ ГОС. ЦЫГАНСКИЙ ТЕАТР «РОМЭН» (Парк КиО «Сокольники») — **Невеста из табора.** Начало в 7 час. 30 мин. вечера.

МОСКОВСКИЙ ГОС. ТЕАТР МИНИАТЮР (Драмат. театр парка ЦДКА)—**Где-то в Москве.** Начало в 8 час. вечера.

ГОС. ОПЕРНО-ДРАМАТИЧЕСКАЯ СТУДИЯ им. К. С. СТАНИСЛАВСКОГО (в помещ. театра сада имени Баумана, ул. К. Маркса, 15, и Ново-Басманная, 16) — **Большие надежды.** Начало в 7 час. 30 мин. вечера.

Демонстрация членов профсоюзов в Нью-Йорке

НЬЮ-ЙОРК, 31 августа. (ТАСС). Здесь в Медисон-сквер гардене состоялась 29 августа 50-тысячная демонстрация членов профсоюзов, входящих в Конгресс производственных профсоюзов (КПП). Среди демонстрантов было много женщин, молодёжи и демобилизованных солдат. Демонстрация проходила под лозунгом немедленного принятия конгрессом законопроекта о полной занятости населения. Рабочие пришли на площадь в организованном порядке со знамёнами и плакатами, выражающими требования, чтобы конгресс принял законопроекты об обеспечении полной занятости рабочей силы, повышении заработной платы и пособий по безработице. Выдвигалось также требование к губернатору штата Нью-Йорк Дьюи о немедленном созыве законодательного собрания штата для принятия закона о повышении пособий по безработице.

На площади состоялся митинг, на котором председательствовал председатель профсоюза моряков Каррен. Во вступительной речи Каррен заявил, что крупные промышленники в Соединённых Штатах умышленно создают безработицу в стране, являющуюся частью их общего плана разгрома американского рабочего движения. Каррен указал, что губернатор Дьюи через два дня после об'явления Японией о своей капитуляции отменил созыв специальной сессии законодательного собрания, которая должна была рассмотреть вопрос о помощи безработным в период нынешнего кризиса.

Гарно указал, что, согласно официальным заявлениям, число безработных в штате Нью-Йорк к 1 сентября достигнет 600 тысяч. Он сообщил, что такие же демонстрации проводятся одновременно в Буффало, Рочестере и семи других городах штата Нью-Йорк.

Член конгресса Селлер сказал, что, если частные предприниматели не смогут предоставить работу, тогда должно вмешаться правительство Соединённых Штатов. Селлер предложил рабочим продолжать выступать с требованиями принятия законопроекта о полной занятости населения и других законопроектов, касающихся рабочих.

Маркантонио резко выступил против реакционеров, которые утверждают, будто «победа пришла очень скоро и поэтому конгресс не успел подготовиться к проведению необходимого законодательства о реконверсии» (переводе промышленности на мирное производство). Маркантонио призывал американских рабочих поддерживать освободительное и рабочее движение в освобождённых странах. Он отметил, что именно те лица, которые проявляют реакционные тенденции во внешней политике, создают безработицу и нищету в Соединённых Штатах.

Участники демонстрации одобрили резолюции с требованиями к конгрессу о принятии законов о полной занятости населения и к губернатору Дьюи о немедленном созыве законодательного собрания штата для принятия мер по оказанию помощи безработным.

На митинге были оглашены приветствия от различных деятелей, в том числе от сенатора-демократа Килгора, мэра Нью-Йорка Ла Гардиа и др.

Активность фашистских элементов в Бельгии

БРЮССЕЛЬ, 31 августа. (ТАСС). В последнее время имел место ряд инцидентов, которые указывают на продолжающуюся активность фашистских элементов, действующих не только подпольно, но и открыто.

Неделю тому назад в помещении землячества бывших партизан, в центре города Лувена взорвалась бомба, не причинив, однако, серьёзного ущерба. 28 августа во время торжественного погребения останков 17 патриотов, расстрелянных немцами, взорвалась вторая бомба, на этот раз разрушившая целиком здание и серьезно ранившая охранявшего его сторожа и его жену. Младший сын их был одним из 17 павших патриотов, сыгравших особенно героическую роль. Газета «Драпо руж» пишет: «Не нужны долгие поиски среди от'явленных сторонников Леопольда, чтобы обнаружить виновников этого преступления».

По сообщению газеты «Драпо руж», в государственной гимназии в городе Ат до конца учебного года пользовались учебником всеобщей истории Шота и Леклера, «пересмотренным в 1943 году». В этом учебнике одобряется политика Муссолини, содержатся нападки на Сун Ят-сена и одобряются захват японскими милитаристами Маньчжурии и превращение ее в марионеточное государство.

27 августа та же газета опубликовала письмо бельгийского солдата, находящегося в своей части в Ирландии, где недавно были розданы портреты Леопольда с подписью: «Мы вам остаемся верными. Национальное королевское движение» (фашистская организация). Солдатам приказали вывесить портреты в казармах на видном месте и предупредили о суровом наказании, если портреты окажутся снятыми или «оскверненными».

АДРЕС РЕДАКЦИИ и ИЗДАТЕЛЬСТВА: Москва, 40. Ленинградское шоссе, улица «Правды», д. 24. ТЕЛЕФОНЫ ОТДЕЛОВ РЕДАКЦИИ: Справочное бюро — Д 3-15-66; Партийной жизни — Д 3-35-42; Пропаганды — Д 3-33-88; Сельскохозяйственного — Д 3-10-85; Экономического — Д 3-36-82; Иностранного — Д 3-37-50; Писем — Д 3-15-69; Местной сети — Д 3-15-47; Информации — Д 3-15-80; Литературы и искусства — Д 3-38-73; Военного—Д 3-37-63; Секретариат — Д 3-15-64; Отдел об'явлений — Д 3-30-85 и Д 3-39-00, Экспедиция — Д 3-34-12.

Г813211. Типография газеты «Правда» имени Сталина. Изд. № 531.